大光報

廣州版（總社）
社長陳錫餘
登記證：京警字第二〇四號
社址：廣州光復中路電報掛號七四一一
電話：編輯部一五七四三　營業部一一八八五
新聞紙第叁式壹柒號（每日出紙兩張）
報費零售每份基數二角（外埠加郵費）
本日基數定爲叁拾倍

五一髮蠟　髮蠟之王
BEGONIA "51"
中英註冊·偽冒必究

廣州各報報費改行基數訂價啓事

本會各報社，爲安定報費價格起見，公議由三十八年一月三日起，改行基數訂價辦法，計二大張者，每份基數二角，一張半者每份基數一角五分，一張以下者每份基數一角，每日由本會決定基數之倍數，通告各報在報上刊登，報費交收，即照現交欵日刊出之倍數，折合金圓券計算，所有本年底以前舊欠報費，如未清交者，均以新價新辦法收費此啓。

廣州市報業公會啓

惠刊廣告諸君注意

本會各報社，爲安定廣告費價格起見，公議由三十八年一月一日起改行基數訂價辦法，計每天每方英寸中等基數二元，乙等基數一元五角，丙等基數一元，每日由本會決定基數之倍數，通告各報在報上刊登，廣告費交收照交欵日刊出之倍數折合金圓券計算，所有本年底以前舊欠廣告費，如未清交者，均以新價新辦法收費此啓

廣州市報業公會啓

張副總指揮君嵩　鄧副司令伯涵暨遂溪殉職烈士治喪委員會啓事

張副總指揮君嵩，鄧副司令伯涵，劉副團長雄標，顏視導偉青，周科長光堯，潘營長耀基，劉連長忠敬等靈柩現由湛運厝東川路粵光製殮公司定于元月六、七、八日爲親友致祭時間九日上午八時公祭（粵光公司禮堂）十時發引安葬燕塘第一師坟塲特此奉

聞

家慈黃府張太夫人

痛於本年元月四日下午七時壽終廣州光華醫院享壽六十有六不孝思基隨侍在側親視含殮謹擇於本年元月九日十二時在東川路粵光公司舉行家奠四時發引哀此訃

聞

棘人黃思基泣告

廣州綏靖公署佈告

足速字第二號

一，查邇來運輸頻繁駁船缺乏爲加強起卸增強運輸效率起見特飭廣州運輸司令部設置廣州港駁卸調配委員會負責統籌調配駁船嗣後任何機關部隊團體所有軍公商運需用駁船統應向該會申請調撥並照規定付費及按規定期限起卸絕對禁止擅自行封用　二，查廣州運輸司令部職掌運輸嗣後各機關部隊運輸需用船舶統應逕洽該部調撥不得擅自封用　三，以上兩項除分令各機關部隊遵照外特此佈告仰各凜遵毋得故違致干究辦

中華民國三十八年元月六日

主任　宋子文

廣州綏靖公署佈告

足速字第一號

茲爲調節車輛加强鐵道運輸起見特規定嗣後各機關部隊利用鐵道運輸人員車品於抵達車站後應即起卸不准滯留致碍交通除分電各機關部隊遵照外特此佈告仰各凜遵如敢故違決予嚴懲不貸

主任　宋子文

聯合勤務總司令部換發職員證章來賓證章及兵符號公告

查本部三十八年度職員證章爲銅質圓形正面爲紅邊白梅花爲底中嵌藍色聯勤總部四字及號碼來賓證章爲銅質圓形正面爲藍邊白梅花爲底中嵌藍色聯勤總部四字及紅色來賓二字士兵符號亦予更換均自卅八年元旦起換發佩用所有本部卅七年度白底紅字中嵌小梅花之舊證章及卅七年度士兵符號於同日起作廢除呈報外特此公告

廣州電廠招商承運五仙門發電所煤渣啓事

本廠五仙門發電所燃出煤渣亟需招商承運如有意承投者希於本月六日起至八日止到西堤二馬路本廠五樓材料庫索閱合約章則並定於本月十一日下午三時在本廠五樓當衆開標

中華民國卅八年元月六日　廣（卅八）總字〇〇一八號

資源委員會廣州市政府廣州電廠　元月五日

廣州市自動電話管理處通告

本處三十八年度上期電話號碼簿經定本（一）月十五日（星期六）下午二時在本處三樓禮堂公開招商投承有意承投者請到本處取閱簡章屆時携備押票金來處競投可也

經理　鄧宗垚

宗業字第三五五三號　中華民國三十八年元月六日

交通部公路總局第三區公路工程管理局改換証章啓事

本局現製就圓形銅質藍底白字証章一種自卅八年一月份起分發職員佩用至原用白底紅字職員証章自即日起作廢特此聲明

海軍第四軍區司令部標售沉船啓事

查本部標賣沉船舞鳳光華湖山等三艘定元月十日在本部車行開標有意者希來部登記特告

培正同學會通告

茲定於本月八日十二時半假座太平路陸羽居酒家四樓舉行新年茶叙會並由校友部贈送新年禮物希各同學踴躍參加藉叙情誼爲盼

主席夏楚章

律師朱安瀾代光遠堂買受耀華中十六號屋聲明

據稱[illegible]中買受連生堂何連生吉屋二間[illegible]耀華中十六號所有上蓋連地[illegible]墻壁間格俱全經交定訂明本年一月廿六日交易如有爭認異議各種轇轕請交易前聲明向賣主理妥交易後與買主無涉除標貼外請代登報聲明

朱律師事務所：光復北路二十五號　電話：一三一七三

黃喜亭律師遷址啓事

本律師總事務所現遷本市中華南路小市東街十號二樓（電話一六二〇八）照常辦理民刑案件及非訟事件特此啓事

事務所：中華南路小市東街十號二樓　電話：一六二八〇

林崇益律師代林富方耀坤訂婚啓

據稱我倆經得家長同意於國曆三十八年正月元日（即夏曆三十七年十二月初三日）訂婚請代登報敬告諸親友等語合代登報如右

事務所：本市六二三路二十四號二樓　電話一四二六二

梁啓勳律師代番禺黃村鄉黃鼎鐘黃甲壬保產聲明

據稱一本人等承先父榮漢公遺下所有坐落番禺縣屬黃村鄉土名牙英壆等處田畝係本人等所繼承管業誠恐有不肖之徒出爲侵奪業權冒名串同外出賣或按批等情節爲此特請貴律師代爲聲明保產嗣後凡對上開鄉屬本人所有田畝之一切抵押典賣批耕非經本人等兄弟二人會同親筆簽署概作無効請代聲明」等情前來除代標貼外合代登報聲明如右

事務所：豐寧路五號二一五樓（上九東路口）　電話：一二三二八

律師陳不煩受任美華營造廠常年法律顧問通告

本律師現受任本市文德路五十七號美華營造廠聘爲常年法律顧問嗣後關於該號一切法益如受侵害當由本律師依法保障之

事務所文德路五十七號二樓電話一一四五三

光復律師團張翰鄭乘紅（代）天福正記催告業主換批收租

據稱：一本號前向劉守愼堂承租本市十七甫西現編門牌十八號及十八號之一舖屋兩間已歷多年嗣由劉守愼堂將舖轉賣與盧建興主客因誤會涉訟現業經確定請代登報及致函催告盧建興從速與本號換批收租」等語除另函催告外合代登報如右

事務所：漢民北一三一號電話一〇五六七

律師夏楚章受任聯信五金製造廠常年法律顧問

事務所漢民北路卅九號二樓　電話：一二八三〇

律師蘇重光爲何焯强蔡綺群結婚公告

據稱：「我倆情投意合願結爲終身伴侶業得雙方家長同意茲擇民國三十八年元月七日在貴律師事務所舉行婚禮除敦請親友外請代登報通告各親友」等語合代公告如右。

事務所：靖海路三十五號三樓　電話：一六四九五

律師伍小璞（代）練九華書室鄭重聲明

本書室向採理事長制所有對外對內均用理事長名義並加蓋本書室圖章爲憑如有盜用本室名義及非有理事長簽署承認之文件單據本書室概不承認特此鄭重聲明

律師黎嘉均代梁三和遺失抵押証及圖章聲明

據稱本人於民國廿六年十一月廿九日借與陳徐氏毫券四百元以本市陳塘分局段內賢思東第三號屋一間作爲抵押經于同年在廣州市地政局聲請抵押登記收到聲請書第一〇三九三號抵押登記確定證一紙現查遺失該證及登記圖章而該欵經由陳徐氏清償除向廣州地方法院公證處聲明按欵契約解除外請代登報聲明該證及圖章作廢等語合代聲明如上

事務所：東吉東路明園　電話：一八〇五四

律師高彬代吳順章買受德政南路壹壹壹號舖業公告

據稱本人憑中買受黃協利堂黃協利所有新建石屎連騎樓舖業一間坐落本市東堤分局段內德政南路原未列號現編壹壹壹號門牌所有上蓋連地四周墻壁磚瓦木石樓梯口鐵閘及一切附着物俱全面積四至照登記圖証爲準經交定立帖訂明卅八年元月十五日立契交易如對該舖業有權利主張及任何糾轇請於交易期前向賣主理妥并用書面向貴律師報明一經交易概與本人無涉特登報聲明等語前來除代標貼外合代公告如右

事務所：泰康路木排頭五十九號二樓

律師王余春華（代）美昌成收租及續訂租約通告

通知陳柳溪堂

據稱一該堂久不到收租金歷經依法向廣州地方法院提存轉知領受在案現再將應納租金提存請該堂迅赴法院領取本號租約函應續訂請並代登報通知該陳柳溪堂」等語合代登報通告如右

事務所倉邊路二十三號三樓　電話一三二四〇

律師何仲强代梁明德買屋地公告

據稱憑中買受黃靜儀所有坐落本市前鑑分局轄內百子路東平五馬路自編第五十號地段（測量第十區二段第一四九七之一地號）吉地乙段面積四至照局測圖則爲準業經立帖交定并定期民國卅八年一月十二日立契交易倘對上開屋地主張任何權利希於期前向賣主理妥并以書面向貴律師聲明一經交易清楚概與買主無涉請代標貼并登報聲明等語前來除代標貼外合代登報公告如右

事務所：廣仁路社仁坊十八號西二樓

謝祚蔭律師代黃煜璇等逢源中約六十號屋共有業權聲明

現據黃煜璇煜熙等委稱：「先父黃錫芬（字昭倫）以黃昌盛堂名義遺下本市逢源中約原日門牌第六十號屋業一間（現分爲六十號及六十號之一）不料爲兄仁灝私擅賣去煜璇等絕不同意並經由煜熙登報聲明反對買賣均有據按共有物之處分未得共有人全體之同意依法無效請代聲明該屋共有權益現在無論展轉賣至何人煜璇絕不承認並請依法確認所有權存年」等語合代聲明

事務所：西湖路六十八號二樓　電話：一六五三一號

律師李甘代陳志英買受樓房公告

據委稱：「本人憑中買受楊馥儇所有自置洋樓一座坐落本市東沙路東沙住宅區第四號門牌（即楊園）業經交定標貼定期本月十五日交易如屋如有華洋轇轕及其他按揭未清情事統希先行理妥一經交易即與本人無涉」除標貼外合代公告如右

事務所：泰康路解悟里一號

朱伯然律師代萬福堂明聲買受惠愛東路門牌二號舖房

據稱本堂憑中買受麥華東前向李沛明買入之本市大東區惠愛東路門牌第二號舖房全間上蓋連地四至面積均照登記圖則爲準經已立帖交定訂明卅八年元月十二日立契吉舖交易如有對該業發生所有權糾轇或主張他項權利者請於交易期前向賣主麥華東理妥並向貴律師報明一經成交以後本堂權益概不受干擾妨害請代聲明等語據此除代標貼該業外合代登報聲明如前

事務所惠愛西路十二號之四二樓　電話一〇〇五一

中國石油有限公司廣州營業所登記營造廠商啓事

本公司將有土木工程一批發包興建凡本市營造廠商具備下列條件（一）持有本市甲等營造廠執照（二）富有工程經驗（三）曾經承辦本市或外埠土木工程並持有完工證明文件者希於本月七八十日上午九時至十二時下午二時至五時携帶上開執照證件及印鑑來本市沙面珠江路五十號本所登記審查以便日後通知參加工程投標此啓

精印五彩

兒童知識叢書

陳鶴琴編　豐子愷繪

〈預約發售〉

全書四十冊
預約期內特別廉價僅收二百元
預約期　三十八年一月六起至一月三十一日止
取書期二月一日起憑單領取

書名目錄

運環畫　油漆未乾　頭皮的小阿毛　呆大買魚　仙人騎橋　貓騎象　駱駝和貓　捉中魚　猩猩開汽車　獅子王　風帆競賽　老鼠釣魚　小明尋親　豬羊賽跑　四個笨人　黃金參　魔術家　猴子種樹　提火車　跳繩

漫畫集（一）　漫畫集（二）　笑話集　故事集（一）　故事集（二）　故事集（三）　故事集（四）　故事集（五）　故事集（六）　故事集（七）　故事集（八）　故事集（九）　故事集（十）　故事集（十一）　故事集（十二）　故事集（十三）　故事集（十四）　故事集（十五）　詩歌集（一）　詩歌集（二）

豐子愷著　豐子愷著　鍾珍等著　鍾珍等著　姚家棟等著　楊士桝等著　嚴大椿等著　陳鶴琴等著　陳鶴琴等著　陳鶴琴等著　金再新等著　楊士桝等著　江芷千等著　陳鶴琴等著　吳宏修等著　仇軍等著　賀宜等著　徐晉等著　金近等著　仇軍等著

豌豆腐　快勤手　水果店　喜鵲叫　自然世界　捕蠅草　那個自由　玻璃世界　電的應用　育兒袋　阿二和象　小玩意　小小電話機　一筆畫　誰先回家　新七巧板　補地板　想回家　九九九　張冠李戴

詩歌集（三）　詩歌集（四）　詩歌集（五）　詩歌集（六）　常識集（一）　常識集（二）　常識集（三）　常識集（四）　常識集（五）　常識集（六）　常識集（七）　勞作集（一）　勞作集（二）　美術集　遊戲集（一）　遊戲集（二）　測驗集　畫謎集　節日畫集　成語圖解

黃河清著　徐晉等著　賀宜等著　嚴大椿等著　陳鶴琴等著　黃河清等著　陳鶴琴等著　胡叔異等著　陳鶴琴等著　陳鶴琴等著　溫擘桐等著　倪克仁等著　江芷千等著　丁深等著　嚴大椿等著　陳鶴琴等著　徐獻華等著　鍾珍等著　余再新等著　胡叔異等著

兒童書局
惠愛東路三二八號
漢民公園側

四強調停傳獲默契
美將重申對華政策
聯合國將考慮斡旋中國和平
蘇大使館昨再否認羅申返國

【本報南京特派員九思六日發專電】四強調停和平之說，傳已獲美政府之默契，美政府可能於短期內根據莫斯科宣言之精神，發表一項聲明，重申對華政策。衆料聲明中，將指示蔣總統領導下之中國政府爲全世界共同承認之合法政府，聲明并將强調美政府一貫願望，認中國政府應擴大爲擧國一致之聯合政府，以從事復興建設。

【本報特訊】成功湖五日息：聯合國秘書長賴伊在記者招待會中稱：渠將「考慮」有何方法可以干預中國戰事。渠將研究聯合國是否可能設法使中國國共雙方和平解決。賴氏謂，渠將考慮由聯合國出面斡旋以促成中國和平之可能性。賴氏鄭重稱：渠必先「研究」中國戰爭之全面景象，此項戰爭至今尚未被認爲國際問題，故不在聯合國權力範圍以內。賴氏稱：「余不知如何能止中國之戰事」，并稱：「或許余將考慮此一問題」。記者詢渠對於聯合國出面斡旋使國共趨於和解一點是否辦得到，渠答稱：「待下次招待會時，余將答復此一問題」。賴氏之若干副官謂，賴氏對于中國問題尚未作嚴正之考慮，共中一人認爲，賴氏可能得到聯合國不應干涉中國問題之結論。據指出中國之戰事尚有中國以外之某國暗中指使或援助，則蔣總統之政府可能將問題提請聯合國處理。

【本報南京特派員凌雲六日發專電】蘇聯大使館今否認外傳羅申大使返莫斯科及與中國和談有關之傳說。

【本報南京特派員凌雲六日發專電】外息：中國政府已令其駐外各官員密切注意各國官方非官方對於蔣總統元旦文告之反應，因其對中共及莫斯科方面之影響，而普通則以莫斯科爲國際共產之靈魂，對於中國政府擬邀請四强調停和談之反應更爲重視。

【本報特訊】南京五日外息：政府發言人沈昌煥今日在記者招待會席上宣稱：政府迄無邀請英美蘇法四强出面調解戰事之舉，就余可知，政府任何負責方面并未授命作如是之行動。詢以是否共他方面有如是之舉動，渠答稱：恕余并非諜報人員，無法獲悉範圍以外共他人之行動。

沉悶大局將有發展
次一步驟可能出現
國民黨中常會昨討論共方反應

【本報南京特派員九思六日發專電】據消息靈通人士今日透露，沉悶大局短期內將有新發展，此項新發展即當局或將決定實現總統元旦文告之次一步驟，據該方面人士稱：今日某報載李副總統之責任將加重說，極有可能，又據關係方面透露：少數派系極力反對此一步驟，因恐可能造成强劣之後果，但彼等均反對，最後仍由一人決定，又張治中今往訪張羣，旋又謁李副總統對時局問題有密切之商談，歷時甚久，內容無從探悉。

【本報南京特派員九思六日發專電】國民黨中常會今晨因出席人數不足，改開談話會，陳立夫、谷正綱、孫科、于右任、居正等均出席，會中對總統元旦文告發表後，共方廣播之不良反應，會有所討論，惟未作具體決定，亦無正式結論。

【南京六日中央社電】國民黨中央常會今日上午九時舉行臨時會議，由程委員思遠主席，首討論總統元旦文告發表後本黨應有之努力，當經依據日前在京中央執監委員談話會所推定之小組整理之，該會談話結果，交換意見，僉以總裁倡導和平，本黨同志必須服從總裁領導，堅定革命信念，提高政治警覺，奮發革命精神，以貫徹本黨和平建國之一貫方針。經決議指示各級黨部切實奉行。旋繼續討論黨務小組所擬黨務改革方案，關于組織綱領總則部份之重要原則，經過慎密研討，已予通過，其他部份亦已初步研究，以時間不及，決定交黨務小組再加整理後，提下次會議決定。

各方矚目總統行止
李宗仁願追隨總統

【本報南京特派員金堅六日發專電】張治中今晨九時會訪張羣，交換時局意見。旋至李副總統官邸會談，并與副總統共進午餐。

【本報南京特派員凌雲六日發專電】張治中原擬短期內返蘭州，現又奉總統命在京延留數日。

【本報南京特派員凌雲六日發專電】張羣接白崇禧電請，行將專機飛漢有所商談。

【本報南京特派員凌雲六日發專電】總統行止，仍爲政界注目之一事，國民黨內多數人員，均堅持蔣總裁之領導。京中日報六日社論再三强調總統不可離職，謂無論和戰，都需要他爲中心的領導，否則陷分裂覆亡之境。

【本報南京特派員凌雲六日發專電】副總統李宗仁今晨發表談話，表示擁護總統元旦文告之行動，爲光明磊落之行動，一切當聽命於總統，必要時將與總統同進退。

【本報特訊】南京六日外息：國民黨內部已因和談意見不同而呈現分裂趨勢，所份子如張治中等，主張與共方成立聯合政府，而陳立夫等則將以台灣爲根據地，追隨總統繼續戡亂工作，李宗仁亦將與總統同一行動。

【本報特訊】南京六日外息：江北匪軍已積極加緊攻勢，和談希望已顯幾個因素而毀滅。

平正中書局印刷廠焚燬

【本報北平特派員子毅六日發專電】阜城門外正中書局印刷廠，昨夜發生火警，房屋三百餘間，印刷機百數十部，紙千餘令，悉付之一炬，該廠原爲日人經營，設備完善，規模宏大，今遭回祿，爲故都文化界一大損失。

中共揚言進攻平津
向和祥空氣投一炸彈
如和談被拒絕戰爭責任歸共方

【本報南京特派員凌雲六日發專電】據悉：如共黨拒絕和談，政府將宣佈戰爭責任將歸共黨負責。

【本報南京特派員凌雲六日發專電】元旦總統文告發表後，已是一週，惟共黨方面却毫無反應，國人對此轉捩大局之和平問題，正以靜觀態度等待發展。某觀察家認爲中共迷信武力之相信在匪餘燼張之際，談和誠屬不易，又和平後國共軍隊之支配問題，頗難獲致協議。一般相信中共將執迷于以武力克復一切，共方亦係準此爲討價還價之張本，馬歇爾調停時代，和談之失敗亦由於此。衆信今後和談之進行，仍以此爲最大之阻力。中共揚言進攻平津，無異向一週來之和祥空氣投一炸彈。中共廣播中特別一再指出美國一點，可能作爲拒絕美國出面調停之前奏。

【本報特訊】南京六日外息：由於共黨昨晚之「拒絕和談」廣播，使孫科、張羣、張治中等政府高級官員認爲此即係共黨中央態度之反應，孫張等今晨乃忙於商討。新聞局長沈昌煥謂：政府迄未接獲共黨正式或非正式之答復，總統元旦文告發表後，共黨廣播中一再指爲新政治計謀，正式答復之渠道係另一種廣播，惟政府多認爲中共中央方面之意見，係不負責任之播講。

社論
爭取和平

蔣總統於元旦日發表文告，以公忠體國的心懷，爲民衆解除痛苦，宣佈爭取和平。文告發表之後，全國均熱烈擁護，誠以連年兵燹，人民久陷倒懸，而國家前途，更爲影響不少。有人估計：國家自抗戰勝利，已獲得國際上的崇高地位。然以兩年餘的戰亂，不特使國際地位遽然降低，尤其一切建設均爲倒退，匪特無新的建立，即原有的亦多摧毀，中國原已爲落後國家，經此喪亂，即再從頭做起，亦非再經十年不能恢復原狀。其損失之大，自匪言可喻。故人民得視總統的和平文告，雖尚祗爲空谷足音，然亦都色然而喜。吾人觀週來各方面擁護總統文告的熱烈，就可以看到人民的心情爲如何了。

然說到和平，自然要說到兩方面，單方面不能說得和，故總統雖然有了爭取和平拯救萬民的偉大存心，但仍須等待共黨方面的反應。可惜的是：總統的文告雖已宣佈多日，而共黨的反應仍在虛無飄渺間，在報章雖然也有三藩市電台傳來共黨反對和議的消息，但這個亦僅屬間接的宣傳，是否屬實，仍有疑問。也許共黨在整個決策未曾確定以前，故佈若此的疑陣，亦未可料。不過，人民在今日，既然都盼望得獲和平，如果真正愛護人民的，實在不宜放棄這一個機會，共黨作戰長江以北各省，當然會看過千里盡赤，萬屋崩毀的慘狀。誠如上海市參會所說，「萬民無罪，何必罪及萬民？」故我們認爲：共黨在這個時候，應該順適全國民心，都已畏戰厭戰，立刻決定接受和平提議，共商今後問題，使總統和平的苦心，不致擲於虛牝，全國人民亦同時獲得和平幸福，則匪特國家前途能有生機，而億萬人民更得幸福不少了。

說到和平，自然不能沒有和平的條件。總統元旦文告，已經提出了坦白的表示，爲國家計，爲人民計，總統的提議自然是妥善的。但因爲和平既然是雙方面的事，共黨對於這個問題的意見如何？因爲在現時還不會得到正式的反應，我們自然無從知道，但我們卻希望共黨應該要了解，在今日而言和平，完全是爲着全民的幸福而言和，祗要人民能得到和平的幸福，就沒有甚麼其他支節問題的可言，故我們很希望共黨方面對於和平的問題，不要因爲某一時期的軍事情況而舉棋不定，須知和平既是謀求全國全民的幸福，那就不是甚麼條件的爭持了。

有人說：今日中國的戰爭，已做成極嚴重的狀態，如說到和平兩個字，少不免要請國際方面替我們斡旋，而中樞政府，亦有人主張請由美蘇出面作仲介，大家爲國家解除倒懸的苦心，由此更見其熱切，但是，今日的和平問題，既然爲全民所盼望的，那末，祗有和平，纔是人民所擁戴，亦纔爲全民所歡迎，違反和平的原則，不特違反總統的苦心，亦違反全民的願望。且我們國家的事，最好是由國人自己來理，若果我們自己不能以完全愛護民衆的心以求取和平，放棄一切支節，反而需要國際的協助，固然也許可以有較大的成功，但仍然增加隔膜。故我們很希望共黨的中樞，對此問題，不宜再有强持，宜立刻表示響應，宣佈接收總統的善意，而磋商的時候，不苛求，不過分，使事，共待磋商，共同言和，共同前方停止戰同利益，共同願望爲根據，亦應完全以人民的共和平得以實現，解救萬民於倒懸之中，那就是國家前途的幸福，和億萬民衆的幸福了。

全國響應和平主張

【本報南京特派員凌雲六日發專電】總統元旦文告發表後，各方一致虔誠擁護，因悉：留京立委對此亦擬表示態度，準備日內連絡留京立委，擧行座談會，并擬發表通電，致中共領袖，呼籲和平。

【本報特訊】上海六日息：爲了擁護總統元旦和平號召，今晨本市各界擧行宣傳大會，到會多人，市長吳國楨等紛紛演說，并發表宣言，會後即舉行遊行，定明日續行。

【本報北平六日電】河北省婦女會、農會、教育會、工會、商會五人民團體，今日電毛澤東，請以民命爲重，即日停止軍事行動，放棄武力，接受和談，愛護國家。

【本報南京特派員九思六日發專電】京報稱：青年黨某要人表示：和平雖爲全國人民之共同希望，但此項希望殊少成功可能。

平戶口總清查 前夜實施

【本報北平特派員】北平市府六日中央社電：昨晚全市戶口總清查結果，計戶口被拘者三百餘人，及諜嫌疑者三案，已移送警局，于今晨分別依據情節輕重法辦。

【本報北平六日專電】全市戶口勤員軍警五千餘人，分甲八百廿四組，對全市二八六三八七戶，自夜八時至六日晨六時，予以總清查。

浙贛粵漢聯運辦 法

【南昌五日中央社電】浙贛、粵漢兩路聯運，業已密切籌劃，各站均已設置聯運售票處，旅客可購買聯運票。每日特快車及特別快車，將于短期內開始，杭州、長沙間即可通車。

和平前途展望
青年黨人說希望很少
民社首領說不容悲觀

【本報南京特派員凌雲六日發專電】中樞傳會邀在渝養病之梁漱溟來京，共商國是；據渝來電，梁并未接獲邀約，是以接到政府電報，也不可能與政府有所接談。

【本報南京特派員凌雲六日發專電】民社黨主席張君勱對時局發表談話稱：和平爲全國人民之一致要求，國家殊不容悲觀。

【本報南京特派員凌雲六日發專電】國家人民痛苦，保持國家完整，重民意，減輕人民痛苦，開誠商討，以謀和平統一。

【本報上海特派員】民社首領張君勱今日以書面談話表示：和平問題不容悲觀，擁護總統和平主張，聲明和平爲國家之唯一出路。

【漢口五日中央社】漢口市參議會五日舉行臨時大會，通電擁護總統元旦文告，并呼籲中共響應和平。

【漢口五日中央社】漢市各人民團體，聯電毛澤東，籲請全國一致和平。

【重慶五日中央社】渝市民代表主席吳八區十八人，代表全市民衆電請蔣總統擁護元旦文告，并電毛澤東停止武力，接受和平，聽候和平誠意代表全權和平談判。

【天津五日中央社】天津市參議會今日電政府與共方，呼籲和平。

劉伯誠確被擊斃

【本報特訊】南京六日外息：國防部文儀頃謂已接獲可靠之消息，證實「獨眼龍」劉伯誠確已被國軍擊斃。鄧氏謂：劉係於客歲十二月十三日在陶縣被擊斃，匪方現集結地于宿縣之東南，由陝西靡總任劉之遺職。

不信國內戰事能由國際調停解決

金券台幣滙率調整
一比一九〇元

【台北五日中央社電】台灣銀行自新年以來，初度調整台幣對金圓之滙率，頃決定自一月六日起，改爲金圓一圓兌台幣一百九十元。

平滬線班機昨正式復航

【北平六日中央社電】中斷三週之平滬線中航班機，今日正式復航，該公司C四六型客機一架，于十一時由滬起飛，下午安全降落，乘客由平返滬者亦搭該機，中航公司平滬班機恢復。

僑滙昨未變動
京滬存兌擠擁

【本報上海特派員羽翔六日發專電】今日滬市存兌黃金，仍維持原價，每兩金圓一千元，僑滙亦未變動，惟存兌處擠擁情形依舊，爲各局前往排隊者爲數甚衆，警局派員維持秩序。

滬銀根昨日略緊
各貨行市趨疲落
滬警局前日捕獲奸商一批

【本報上海特派員羽翔五日二十一時發專電】中斷（一週）之金圓存兌，今日又開始，財政部次長徐柏園主持，中國銀行今晨九時起按照新辦法辦理，每兩黃金存兌金圓，上午每五百元，收費四千金圓。

【本報特訊】上海一月五日電：銀根昨略緊，各貨行市趨疲落，市場人心頗爲淡靜，米價下跌，煤價亦跌，棉紗市價轉疲。

【本報上海特派員羽翔六日發專電】市警局經濟科昨捕獲私做證券交易及販賣黃金之奸商二十餘人，已移送法辦。

緊急工貸總額
達三千餘萬元

【本報上海特派員羽翔六日發專電】工貸收購，正加速辦理，截至目前爲止，已核准貸款總額達三千餘萬元，各廠已陸續領款，中小型工業因資金困難者，亦可申請貸款。

戡亂期間徵兵要則

【南京五日中央社電】國防部以戡亂軍事緊急，兵役法令之推行，務求迅速簡便，特擬訂戡亂期間徵兵要則，經呈奉核准，定自本年一月起實施，其要點如次：第一、徵兵由各省市政府負責，第二、各縣市兵役協會應協助兵役之推行，第三、徵集兵員由各級地方政府按配額辦理。

孫元良突圍抵漢
不日即飛京述職

【本報漢口特派員凌雲六日發專電】某兵團司令孫元良，上月七日率領一千餘人，由皖北永城突圍，本月初安抵信陽，五日晚由豫主席張軫陪同乘車抵漢，日內即飛京述職。

東北在京人士
請釋放張學良
嚴懲衛立煌熊式輝

【本報南京特派員凌雲六日發專電】東北在京人士，今日下午集會，提出釋放張學良，并嚴懲衛立煌、熊式輝之要求。又悉：今日京市街頭出現以「東北自救會」名義之傳單，要求釋放張學良，嚴懲負責東北外交及軍事之官員。

郊外烽火熾 提籃人已杳

【本報北平特派員子毅六日專電】今日平郊各處烽火未熄，郊外以往擔籃入城之農民，已不復見。

津郊戰事更趨劇烈
平市復聞隆隆砲聲
蚌埠前綫一月內將無大戰發生

【本報北平特派員子毅六日發專電】六日晨一時許，平郊國軍向駱駝灣一帶搜索，發生接觸，隆隆砲聲又傳入市區，時平郊市戶口方面清查。

【本報特訊】漢口六日外息：在和談空氣彌漫之時，蚌埠前綫已奉令撤回漢口，蚌埠來客談：前方將一律撤回，一月內將無大戰發生。

【本報南京特派員九思六日發專電】中央社電：蚌埠來客談：前方雙方均從事整補，一月內即和平無望，亦無大戰發生。

【本報南京特派員】南京六日電：國軍收復天長後，另由揚州西北推進之國軍，已收復津浦路兩側據點，亦順利。

【除縣六日中央社電】津浦南段西側孫傳嘉股匪部之老巢，除縣六日晨在津浦路部隊協同國軍完成掃蕩後，經常盤踞該處破壞鐵路之匪部已被擊潰。

【本報南京特派員】天津六日外息：昨日攻城匪軍向天津猛攻，國軍於城南及西北郊之堅強防線，防守之國軍仍控制全局。

【本報天津特派員】天津六日中央社電：共軍以大兵力向北塘進攻，國軍奮勇抵抗，激戰至五日晚，共軍被擊退，津郊自四日展開激戰後，至五日晚仍在激烈之砲戰中。

【青島五日中央社電】我海軍强大艦隊在塘大地區作戰三週，戰果甚豐。

故都烽火滯來鴻
本報記者

最近當北平西南角戰事激烈的時候，傳管理山嶽的人們，都在作工夫，城裏已然了，工人已達到了，一直是在北平只代人寫信……

當北平時局嚴重的時候，傳作義將軍的部隊，很多人在想念後方的家人，只有靠書信寄來，在這些信件中，可以看到士兵的心情，在戰爭中，他們很多都已經四十歲以上，仍然在苦撐，直到今日。

在政治上能不能和平，要看政府與共黨雙方的誠意，傳作義將軍以前的地位，此時已極重要，傳氏在新的政治局面中，是否能夠起到一個積極的作用，一般人都在關心。

津郊戰事更爲劇烈，傳氏所部各兵團在天津外圍堅守，林彪部隊已由東北進入關內，平津一帶的戰事形勢，正在演變之中。

美兩黨政策生裂痕
共和黨埋怨民主黨
衆院外委會削減共和黨員席次
杜魯門將發表外交政策

【本報特訊】華盛頓六日外息：民主黨頃在參院外交委會上獲得空前巨大之控制權，計民主黨佔八席，共和黨只得五席。過去兩年共和黨控制下之比例係共和黨七席，民主黨六席。共和黨對是次未之前有之比例已立刻表示抗議，該委會前任主席及兩黨外交政策領袖之共和黨參議員范登堡表示對此深感遺憾，並謂此非兩黨友誼之道。共和黨參議員摩斯發表一極憤之聲明謂：在兩黨外交政策上，此實使人深感驚訝。民主黨方面則謂依法彼等係須佔大多數，目前在參院內，民主黨係佔五十四席，共和黨四十二席，去年則係共和黨五十一席，民主黨四十五席。憲法規定，佔大多數之政黨之參議員每名可獲兩個委員會席，各委員之比例則由該佔大多數之政黨自行決定。

【華盛頓五日中央社專電】美參院中共和黨議員本日在范登堡領導下，攻擊民主黨之削減參院外委會中共和黨委員席次一舉，乃不友善之行動，危及兩黨一致之外交政策。范登堡在參院中謂：此行動含有政治作用，實表示不信任共和黨。

●按該委會新主席爲民主黨之康納利。

【本報特訊】華盛頓六日外息：杜魯門已經對國會致送之聯邦咨文，幾均有顯示世界從體之論調，而在是次之聯邦咨文，此點獨付闕如，彼要求實施普遍軍訓，以爲一種安全措施，惟並未有提出雄辯之論據。杜魯門雖將在十日後方提出外交計劃，惟彼料其與是次國會咨文之語調並無重大差異，一衆認此乃使明示目前全球情形大致良好。杜魯門在是次聯邦咨文中，開首即謂：「本人深感欣慰，得有機會向此第八十一屆國會報告目前形勢良好」。此較之其於一九四七年提出杜魯門主義要求援助希土時之聯邦咨文實有天壤之別。而杜魯門亦於是次聯邦咨文中謂美國之外交政策係以透過國際合作達成全球和平及繁榮爲目的。

【本報特訊】倫敦六日外息：大部份已在社會主義控制下之西歐諸國，頃一致認爲杜魯門之聯邦咨文乃係美國更向左傾之明證，彼等對此固一致表示歡欣，而共黨亦感歡欣，惟原因則異，蓋彼等將利用該咨文爲攻擊美國種種落後之宣傳資料。

【本報特訊】華盛頓六日外息：杜魯門將於兩週內發表一重要外交政策聲明，此將使其獲得一機會報告中國之局面及其對美國在西太平洋國防戰略之影響，彼并可能報告印尼及巴力斯坦之局面。外交界人士揣測此咨文之致送將係於其是次國會開會咨文之最後一篇，而此當係於正月二十日。杜魯門於星期三在其聯邦咨文中曾提及外交問題，該外交政策咨文則將詳細列國務院之新計劃：（一）經合署所擬定之整個外交政策大綱，此並將包括兩項仍在計劃階段之新計劃：美國參加北大西洋軍事同盟，使西歐諸國能對抗蘇聯前，成立一防籬。（二）軍事外援方案，以授權總統得免費軍火供應西歐諸國，使其能加速重整軍備，而獲更大之安全感。除此之外，杜魯門並將要求繼續經濟復興計劃三年，再行援助希土。

杜魯門致國會咨文
議員反應大體良好
小部份不滿預算民權勞工法案
文生反對採行普遍軍訓

【華盛頓五日中央社專電】杜魯門總統今在國會宣讀其國情咨文時，國會當以友好態度加以接受，情況與一年以前全然不同。杜氏宣讀咨文時，民主黨席次方面曾屢次鼓掌，讀至與制止通貨膨脹及民權法案有關之各段時，共和黨議員方面亦嘗鼓掌。咨文未請國會與政府合作。杜氏宣讀畢，全體議員皆起立致敬，杜氏既已要求國會合作，且稱：渠本人相信渠能與國會合作。故杜氏[illegible]之工作推行當則[illegible]已不成問題：[illegible]黨與共和黨兩[illegible]對咨文之批評，多[illegible]黨見爲依歸，共和黨人指責杜氏係在重印其競選演說，並要求加四十億元以履行其競選時所作之諾言，渠等稱：杜氏未慮及國家之經濟福利，又塔虎脫哈特萊法案之擬議人已表示渠等對廢止法案之議將力予反對，但若干共和黨人則承認可予修改，南部民主黨人稱：渠等將一致反對杜氏咨文中之民權方案，[illegible]政之民主黨人則批評杜氏咨文稱：似此吾人將成爲一社會主義國度矣。其他民主黨人則皆支持杜氏之立法計劃，認係人民意志之反映。國會各委員主席多數皆稱：渠等擬即行開始工作，將杜氏建議付諸實現，惟衆院武裝委會主席文生坦率呈稱：渠反對于今年採行普遍軍訓。

【本報特訊】華盛頓六日外息：國會稅務專家一致認爲可能增加之新稅將需由每年收入逾五千元之商業團或個人負担。杜魯門於星期三之聯邦咨文上要求於一九五〇年會計年度上增征新稅四十億元，杜魯門係定於下週星期一向國會致送預算咨文，國會人士揣測杜魯門所提之一九五〇年會計年度總預算將係四百一十九億元，今不增征新稅，則亦

繼羅斯福的「新政」
杜魯門標榜「公政」

【華盛頓五日中央社合衆電】杜魯門總統以「公政」一名，繼承羅斯福總統之「新政」，杜魯門於其國情咨文中曾稱：「吾人政府或將以「公政」爲標誌，使人民可寄望於政府之保證：共渠有言曰：「吾人所領導之「公政」。」

印尼臨時政府提出
有條件的和平建議
包括釋放領袖荷軍撤回原陣地
成立全印尼政府後荷軍須退出

【本報特訊】堪培拉五日外息：印尼共和國臨時政府頃提出和平建議，願在所列之條件下，停止其對荷軍之戰爭，該和平建議係由共和國駐澳代表沙斯曼轉達。所列條件包括荷軍退至展開是次軍事前之原有陣地，及承認共和國在爪哇，蘇門答臘及馬地恩之主權。該和平建議係由印尼共和國臨時政府主席巴事倫尼加拉所提出，該建議表示願根據所列條件頒發爪哇及蘇門答臘停火令，及在聯合國調解委會主持下恢復談判。

【本報特訊】倫敦五日外息：據印尼駐澳洲代表沙斯曼本日在堪培拉稱：「在蘇門答臘某地」之印尼臨時政府已提出條件，[illegible]重開談判。其條件有五：（一）[illegible]被停之印尼政府領袖。（二）荷軍退回十二月十八日以前之防線。（三）承認印尼在瓜哇，蘇門答臘及馬地恩之主權。（四）組織一個民選之全印尼政府，荷蘭不得干涉。（五）政府成立後荷蘭軍隊儘速退出印尼。沙斯曼稱：印尼領袖將適當尊重荷之經濟利益。

【本報特訊】海牙六日外息：荷女皇蘐麗安拿頃表示希望能於數週內成立印尼聯邦政府，以爲成立具有主權之印尼合衆國之第一步驟，并表示一俟環境適合時，即舉行自由選舉。

【本報特訊】巴達維亞六日外息：此間某報頃載官方消息謂：印尼共和國總統蘇卡諾現係被拘於日惹外七百餘里之哈拉巴本。荷方截至目前止仍未有表示，將遵守安理會命令釋放其所停之共和國領袖，而對拘留地點則只謂係在爪哇島外某山林酒店中。

大阪日警暴行事件
我代表團要求重審

【東京六日中央社專電】此間我國代表團及盟總法規課對美第八軍法委會決定不審理戰時日本警察以非刑問我國十名僑胞一案均表不滿。我代表團長商震曾致書麥帥要求重審該案，俾檢察官能有機會提出證據，反駁辯護律師關於不受審該案之申請，此申請已爲軍法委會所接受，此案通稱爲大阪警察暴行案，戰時我國僑胞十一人曾因間諜罪被捕，有六人因慘遭酷刑死于獄內。第八軍軍法委會去歲審理該案時，辯護律師謂此十一人乃汪精衛偽政府之人民，而該政府在戰時爲日本之盟邦，故此十一人不受國際法保護，日警之暴行亦非戰罪，[illegible]

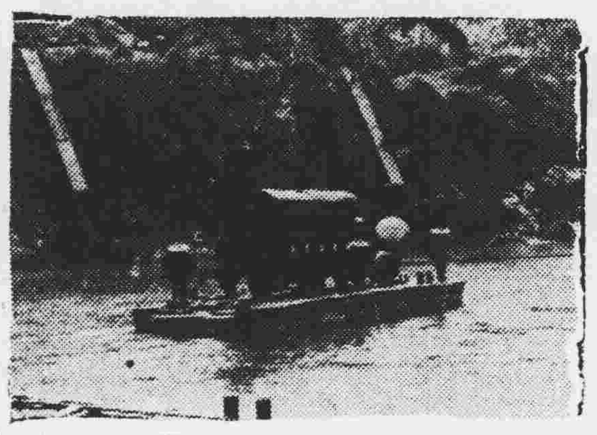

不徹底的進步
汽車過渡

南嶺煤礦紀行之四
北行尾聲

殘年歲首偶得兩日閒情，默坐廂中沿途靜觀山光水色。往事如烟，抗戰的建設已成陳跡，抗戰時的精神也被人遺棄得如泡影般的幻滅。

本報記者　鄧錦輝

除夕的前一天，和新年的後一日，我們都在車中整整靜坐了兩天（原定我們是乘坐夜車）因此記者得有機緣沿途遊覽北江風景，[illegible]

正殷塲，桂西的猺山，樂昌的九峯山，坪石的金鷄嶺等，可惜都是青山綠水依然在。似乎已沒有了當年的光彩。

舉一個例：坪石當戰時中大搬來了，嶺大醫學院也來了，聯中大附中等中學又遷來，坪石立時變了一個北文化之城，更加上水中[illegible]渡等處的鐵工廠，紡織廠、榨油廠等，又有韶光，互勵社等公寓，書店，社會服務處也有設立，雖不能說是現代化，但在戰時刻苦的生活中，也可說是比較合乎水準的生活，比舊的石土佬生活方式爲進步和合理。[illegible]

[illegible]

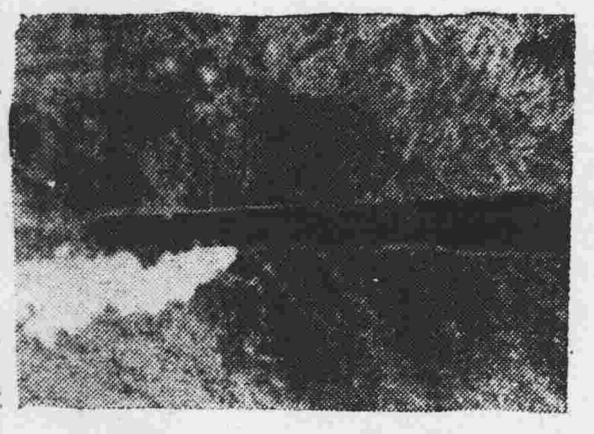

粵坪段程巨車山行來牙支也一樣
路樂工艱火沿而將狗洞綫是

[illegible]

一九四九年國際政局之展望
（續昨）
李次民

荷蘭與印尼停戰協定，原來是由聯大安理會決議，由美國、澳洲，比利時三國組成調委會的。荷蘭本來是歷史殖民地最幹練的國家，故對於印尼的爭取獨立運動當然採極端仇視狀態，尤其是荷蘭[illegible]印尼共和國停止執行獨立外交政策，並承認事實上荷蘭對印尼有主權，這樣印尼當然做不到了。所以當荷蘭發動了萬隆的西爪哇會議就決定設立西爪哇聯邦，這樣荷蘭就攏定馬勢，直指日惹政府說：「要末，你加入印尼聯邦，由我管[illegible]」[illegible]

（未完）

盟國管日委會蘇代表抨擊
日警武裝力量擴大
可能再起威脅世界和平
我代表主張密切監督不能縱容

【東京中央社專電】蘇聯出席盟國管制委會之代表狄里夫揚柯中將，以予日本警察武裝力量以擴充事提出警告世界因其能再起威脅世界和平。蘇駐美大使潘友新近會抗議美國之重新武裝日本，狄氏此舉顯在與潘氏互相呼應。狄氏指摘稱：日本之秘密警察已告復活，此與遠東委員會之政策有違。渠稱：日本投降以來，其警察武力已增大至兩倍半之多，今總數已達十四萬一千二百〇六名。蘇代表向盟總提出三點建議，限制日本警察不得超過法定之十二萬五千名，不得變更，[illegible]

印尼問題
安理會今復會討論
賴依說聖地今年獲和平
以色列國已接納停火令

【本報特訊】成功湖六日外息：聯合國秘書長賴依在記者招待會上宣佈安理會定於星期五復會討論印尼問題，並宣佈安理會七日巴力斯坦委會亦定於星期五復會，彼拒絕透露安理會柏林委會所擬建議之內容，當被詢以「閣下是否持樂觀態度，[illegible]

議。而聯合國大會亦定於四月五日起開始會議。

【本報特訊】特拉維夫六日外息：以色列軍方發言人謂：以色列軍會突入埃及境內三十哩，其後方退出。非官方人士謂以色列國已接納安理會之停火令，以色列內閣於星期三晚舉行會議，衆料當係討論對該停火令所應採取之行動。各內閣部長[illegible]拒透露會議情形，[illegible]

不否認已決定停火。

【本報特訊】倫敦六日外息：高級官方人士頃謂：若以色列國仍繼續其在埃及邊境巡邏工作，則英國當可能要求安理會撤消其禁止運火運入阿剌伯諸國之禁令。

捷克推行五年經濟計劃
先提高物價撲滅黑市

【本報特訊】布拉格六日外息：捷克[illegible]

印巴委會通過
克邦公民投票細則

【本報特訊】成功湖六日外息：聯合國印巴委會已於星期三[illegible]

南韓大捕共黨學生
霍夫曼接辦美援案

【漢城五日中央社合衆電】官方訊：韓國青年學生五十人，今晨因共黨活動之罪嫌，被當局逮捕，同時上月因涉嫌共黨嫌疑而被捕之韓國女學生一百七十人，已現獲釋。全羅南方面亦會展開逮捕共黨嫌疑份子之運動，因該道共黨遊擊隊常襲擊村落也。

戴高樂吹牛
預測今年
重握政權

【本報特訊】巴黎六日外息：[illegible]

狄托增邊兵
張網捕異己

【雅典電】南斯拉夫狄托元帥[illegible]

英國小王子
初見人間相

【倫敦電】英[illegible]

出遊
仙靈咸，由父母帶至有馬格烈公主作陪者，尚有者爲愛丁堡公爵。

止痛有新葯
功效勝嗎啡

【倫敦電】英格林蔴特葛拉索實驗室之藥劑師發明一種藥力能止痛，非嗎啡[illegible]

超音速英機
時速九百哩

【倫敦電】火箭推進飛機最近在英海岸外舉行試驗，該機在三萬呎高空上之飛行速率較普通飛機[illegible]

廣州市政府公用局公告
穗公一照字第915號

對局登記：茲有張務增自置1937年森德浦廠牌機器腳踏車一輛，引擎號碼（192804）現因證件遺失，聲請登記接照無來源確證。汽車處理辦法規定應由本局依法先行登報公告，征詢有無異議，如有對本汽車有權利主張者應於登報日起十日內向本局聲明異議並提供證據，逾期不受理即行登記給發牌照，任何人等不得再有異議，合行公告如上。

民國三十七年十二月廿八日　廣州市政府公用局啓

廣州市印刷業公會通告
穗印理（四）字第〇一一九號　民國三十八年元月五日

查本會第五次會員大會登記前經通告由卅七年十二月十六日起至三十八年一月五日截止，茲以限期已屆，依案應予截止，惟恐會員間有因事阻延未及依期登記致誤權益，經提付五屆第三次會議議決，展期至本年一月十日止截止，逾期決不再展，爲此通告，希知凡未登記之會員，務希依限來會登記，毋自放棄權益爲要。

右通告
本會全體會員

常務理事　徐光　顏森　何觀貽

中央各軍校同學
公祭張故副總指揮君嵩通告

茲定於元月九日上午九時在東川路學光製燈公司舉行公祭張故同學君嵩，十時出殯，凡我同學務希踴躍前往參加致祭執紼。

（各同學致祭花圈輓聯希於八日前送達）

追悼委員會

黎鐵漢　周康燮　梁鏡泉　鄧士元　寧明方　杜之才　魯宗敬　梁漢明　袁藩沛　李均煒
黃睿銳　鄭頌玉　羅卓漢　王祿豐　古正平　李國俊　黃思宗　林朱樑　梁善文　薛文藻
黃英華　許錫球　姚毓琛　李復華　張輔邦　劉宗武　潘熙年　黃國樑
吳康鑑　翟榮基　詹行旭　劉襄漢　黃昌煜　吳道南　甘乃柏
溫淑海　華振中　顏國潛　鄭星槎　王侯翔　廖淑倫　張一中　張泰五　鄧香亞

啓

買地聲明

本堂經中買受合德公司所有吉地一段，坐落本市太平分局轄格光路門牌壹拾式號地段，業經依照登記期三十八年元月八日交易之後，概與本堂無涉，除標貼外特登報聲明。

世昌堂啓

買屋聲明

本堂經中買受陳偉吉屋一間，坐落河南洪德分局轄內三十八號，坐北向南，所有上蓋連地四周牆深地[illegible]，屋內電燈間格俱全，落定立帖卅八年一月十五日，請向賣主陳偉理安，一經交易概與本堂無涉，除標貼門首外[illegible]

黃合福堂啓

買屋聲明

本堂經中買受陳大信堂[illegible]

六和堂啓

結婚啓事

謹詹於國曆元月六日（農曆十二月初八日）爲六弟德猷、長女佩蘭假座留東同學會舉行結婚典禮
謹此敬告
諸親友

容俊臣　林偉夫　同啓

結婚啓事

謹詹於國曆元月七日（夏曆十二月初九日）爲次任、三女慧貞假座廣州長堤總統酒家舉行結婚典禮謹此敬告
各親友

李稧亭　關耀秋　敬啓

囍結婚啟事

我倆情意相投，并得雙方家長同意，詹於國曆卅八年元月七日旅港結婚，節約建時期，禮儀從簡，特此登報敬告
諸戚友

盧景鉉　陳寶馨　敬啓

結婚啓事

謹定於民國卅八年元月七日爲長男卓耀、次女瑞湘在港舉行結婚，特此敬告
諸親友

呂緒廷　吳扶　同啓

訂婚啓事

我倆情投意合，并得雙方家長同意，謹定於國曆元月七日舉行訂婚禮，特此敬告
諸親友

胡若蹇　關衍雯　啓

訂婚啓事

我倆情投意合，并得雙方家長同意，謹定於民國卅八年元月七日在陳家舉行訂婚，特此敬告
諸親友

梁棪華　何凱娜　謹啓

訂婚啓事

我倆情投意合，經得雙方家長同意，謹於國曆元月七日即農曆十二月初九日訂婚，謹此敬告
各親友

朱光　陳亞女　啓

訂婚啓事

我倆情投意合，并承雙方家長之命，謹詹於農曆十二月初九日舉行訂婚禮，際此戡亂時期，一切從簡，特此敬告
諸親友

鄒錫渠　袁謝安　同啓

進香

歐德

行路難，九共是在炎熱的六月裡更難，我實在耐不住那熱和倦的逼侵，和那種焦悶熱氣的裏時，終於跨進一間小店裡，權且息歇下來。看看時間將近正午，我便告訴老板娘：「請給我煮點飯來，我在這裡作中伙啦！」容榮頂的太陽，這故意示威似地將牠的光綫——極熱極白的光綫——放肆的直射了下來。被牠注射着的人們和萬物，都征服得顯出願投降的頹氣了。

55—61—

民，前面發現一大羣人，每一個的胸前都貼上一塊紅色的布巾，布巾上剩着寸大的「南岳進香」四個黑字。頭上，手部和腿子還纏着青布，束着正在心裡歇聲，然後一來，她們還是誰也知道的，蠕動着各插着香火，過了幾百里路，他們到這山上，希望着抵達。而進去站在店頭裡，作了分散，便在這幾個中伙家，她們一小時後路馬上抱着門口——緊位的孩子，小年約五十歲的形容黯淡，垂死的伙伴旁邊的店，進香的。

21232—

老人，被一羣人包圍着，嘰嘰咕咕，七嘴八舌的正在議論什麼。「敬菩薩的，聖帝爺有靈，不要緊爺是有點恩惠，一位許有紅布巾的！」「說一有害你了！老聖帝爺保祐你，他老人家的靈有何婆婆呀！一對面常店裡來替他伸長舌，舌頭婆婆，一慣跪出來搖頭便了幾個搖頭，分把鐘過去了，才瞇着眼，瞇瞇望着。收回視線，一祇要他老人家保祐好了，天大聖，狗哈哈，我神，……」（他抱着……）

的兒子）每年一百二十歲還新進香，具見另外到一座止，爲修一抹眼淚，說龕堂，老「一大家都莫給你跪急求，聖帝爺神」保祐着的另一位，他們同伴中，「帝爺同伴安好了，這擁堵着人香開始崩潰的兒而擁開了，他們中間一一起來的老人，子孫們跪下了，多跪了五十起位，他們的同伴，中間斷斷地燒着紙錢，大年紀的，着不腰嘴開，閉着：「他在城裡開三間

前外面哄動起來，有人向那邊貼紅布的人移去了，老人，再抱孩子的了，被擠着兩個紅腫的眼，他留同伴將到裡去，一位推進輪裡的祗是屍體，地上躺着小孩的屍體，他被還在地上，周圍住了人堆叢裏發現了，一人的鏡敬神佛經何婆婆燒紙錢上幾道弄幾下的行法，術屍念「活了：活了！」或者又突然的發出聲音來。

「進香不誠心，哼！聖帝爺的事，一位閑空的人講的！」「他實米還發了痢水，在店裡坐着一早已經插嘴。」人「聖帝爺爺在顯靈的！來試心的！」板娘點着頭說。「來！走！走！走！」

在歲的兒子，聖帝爺還「他坐轎來的，二十多歲」「天氣熱得多，還給聖帝爺作怪！」這樣熱的天氣，何必帶幾個月的小孩子去進香，先生不贊成。」我表示

米店好雄，那聖帝爺修龕堂，起碼兩百銀洋，他一口答應，回到店裡，「哼！」多嘴的老板娘和我講，

「沒有，……」又被息沒了。「那個救得活，保險兩百銀洋，」「慢慢的何婆婆，伸了然後試心的，行她最後的法術，拿着一束杉枝打向死屍上，一陣猛打，直到死了，還有效果，才說：「聖帝爺」她也沒有辦法，安他死，誰有辦法？

「祗要以後誠心誠意，莫壞良心，恐怕還給他這個好的，也是莫不定的。」（兒子）

「可憐！」人民有些散開去。……

紛紛議論着的人，仍舊紛開始議論我的行程了。我便起身……

55—61—

21232—

進……一縷一縷的香絲，還能隱約地傳進我的鼓耳。

夜鶯曲（三）

伊麗莎白·巴雷絲著　文思譯

·他提高了嗓子，慢慢地打着西方的口音說。他是個矮個子，年紀與斐爾不差上下，有一副平淡的雀斑臉孔，淡褐色的智慧眼睛和退了褐色的頭髮，短短地罩在他底圓圓的腦袋上。乍看來他是十分鋼毅的和矮肥的，走到那大蓬車跟斐爾的消瘦和新英格蘭人的文雅相比擬，而他便有一種自信，似乎單從他自己的良好天性中產生出來。

「你以大濃霧來歡迎我們，」斐爾道，邊兒脫下他的外衣掛在那大蓬車打開的門兒底門栺上。在黑暗的車裏，有四個發亮的長頭轉瞅着他們，其中有一匹馬發出一聲微弱的，煩悶的嘶叫。

「是的，我常常利用它們的，」桑提說。「我很喜歡它們。」

「我也是哩，」鏑挪說，

他轉對她說，「喂。你眞不必逗留在這裏，請進屋裏吧，那兒溫暖得多哩，如果你要瞧瞧那病人的健康，可以從那扇門進去。」他指着在一塊墻裏的小破門。

「好的，我會了，」她答道，然後跨過庭園走到末尾一間三角墻房子去，那兒她瞧見了矇朧地長着幾株蘋果樹，那頭長毛尤跟着她。

「鏑挪！」她剛到那門前，那兩個男人正站在後面叫她。

「哦？」她轉過身來。見到了一個亭亭玉立的少女，大蓬車的車路上。他們兩個均瞅着她，穿着一襲蓍的衣裳，褐色的髮絲長長地披在背後，並在頸背的地方用一個黑色的蝶形領結繞成一種毯髮，她確比這潮濕的空氣還要美麗，飄逸。

「你進去時放些柴在廚房的火爐裏，」桑提高聲對她說。「你會麼？」「那柴箱在火爐右邊哩。」

「好的，」她再次回答，然後她和那頭狗走過在墻裏的一條小徑，那楊門在蘋果樹下有一條小徑直通至房屋。那房子外形上裝置了一個寬潔淨的短草，那屋子是古香古色，大的方形的屋樑，框是繪了白色有點古蓋着的西方，屋頂上種植着木，然而花窗合是繪了白色的木芽，兒在到再感覺到香的…除了這個幽雅的環境外，柴箱，也放進了那個西東的地方，屋子是一個寬敞的，耐日子，但也許通過小山到海裏去的…

敞烟筒，耐日子，也許是通過小山到海裏去的，但沒有一些比較的白色的花壇木中間，有些紫色的小桑樹，長着一叢叢的花木…別的快樂的一個樓上黑出了一個女孩子，傍邊是一鐵花走入。那她叫她鏑挪，丁了的，「幾塊赤楊木放進爐子，爆裂了…」桑提嗚嗚？

關於薩洛揚（上）

胡海

薩洛揚第一本書問世，是在一艘渡船上，在一批搭客前面忘情地大喊：「我就是寫這本書的人，先生，我就是薩洛揚。」他一本作者簽名本嗎？他的生意很好，便向出版家建議再寄一百本給他來推廣銷路。

他也有不少被退回來的稿子，雜誌編輯一改用了他的「短篇小說」，簽名——奧勃林揚，克蘇一的短篇小說，寄給「英國愛德華·奧勃林」附了一封信說：「酒，祭故事的內容是和兒薩洛揚的短篇……

小說，不同的，但是我相信，二者頗多關連之處。「短篇小說」奧勃林寫信給「短篇小說雜誌」一位新天才，他發現了薩洛揚的編者布奈特，布奈特也寫信給薩洛揚，同時林說發現了一位新天才，同時……

奧勃林說他那位阿美尼亞作家更爲重要，布奈特更毫不退讓，這樣爭論了幾個月——一無結果，而薩洛揚卻已不感不耐，不得不出面承認從弟蘇揚賞在就是從兒薩洛揚，布奈還使得奧勃林與布奈特二人大爲狼狽。薩洛揚於一九三五年到了美國東部，使得紐約的專欄作家大忙了一陣。書評作家大衆一的編輯班奈脫塞爾，有次他和一現代文叢一…夫去百老滙看寫紐約飛機場故事的「千鈞一髮」。他對塞夫說：一我可以有二十四小時之內寫一個更好的劇本。」他並未食言，這便是「我的心在高原」（My Heart's in the High land）這劇本於一九三九年由克魯潑劇院以試驗上演，並不十分成功。但權威劇評人喬治納山卻認爲發現了一位

新鮮而本色的天才。薩洛揚的第二個劇本是一似水流年（The Time of Your Life），由戲劇協會於一九三九年十二月二十五日上演，得到「普立茲獎」及「紐約劇評人獎」：美國戲劇之同時獲得二種獎的，乃薩洛揚爲第一人。可是他拒絕接受普立茲獎，他的理由是富有不足以啓發藝術。薩洛揚大爲羣衆喝采，普立茲委員會卻大受打擊。（未完）

重讀「嚴寒．通紅的鼻子」

李薇

遙想當年，像草上歡欣的蚱蜢，人影兒跳踏在沾葉上；在北風里指著鼻子：

「嚴寒，通紅的鼻子！」我初次唸這名句。鼻子是通紅了，但我記憶里的冬天井不寒。

如今，北風更淒厲了；地暗天烏，看不見。

我們的鼻子是紅是黑一一嚴寒。通紅的鼻子，數不清重唸了多少次數，你這象徵性的名字。

你們，涅克拉紹夫筆下的可敬的良善者，我像見了熟悉的朋友！樸洛克的未亡人，我生怕你在迴夢中癱瘓呵！今天我們這邊的國土，冬天不知結束了多少生命。同樣地，

但是，今天仰望北方，你們「自由而快活」了，「上帝」，卻忘了我們。

我們也是「有肝腸的」呵！遙向北方，我伸出瘦弱的手召喚，願常同「嚴寒」作伴。通紅的鼻子最美麗，被奴役的靈魂最堅強，生來便走同一方向。

我們世世是奴隸呀？雖生長在你們南邊，沒有太陽沒有月亮，也是「濃密的霰霧」正衝向大地」，我喉嚨曾被扼過，沒有歡笑，只有嘶啞的歌聲。

聽着，我們已聞到些春的氣息，奴隸的生命是絢爛的；冬天堅強了你們，也結束不了我們。不久的將來，我們會更活躍年青。

一九四八，嚴冬

淚濕舞衫袖

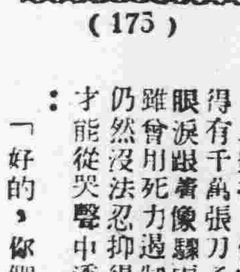

（175）

第四四　江水滔滔，燈光灼灼，香浮衿袖間，魂銷別離意；

玉，不眞的，是你的，我們大家要留一個地址，手袋子贊成蘇玲的說話，我幾乎忘了。」當下就在手袋子找出一本小日記簿子，撕了一頁，寫上自己東江的通訊地址，兩人遞給兩人，然後說：「我暫時會在這個地方，將來我會給你們通訊。」更變更時，伸手接過，看了一看，便細默地放在自己的銀夾子裡，口說：「我的通訊地址，就是老地方，也可能轉交得到了，不會變更了，就是我本人到了。」

別處，照那地址也可能轉交得到了。玉艷點了一點頭，她怕自己忘記，又掏出簿子在上面寫上了幾行，口裡說：「我多寫幾頁，都可以看見你的地址，好讓我隨便揭開那一頁，

「你是太細心了，」默聞說：「能感謝你的好意。」

在這個時候，渡輪的前邊響起了汽笛聲，輪渡開船了，來往旅客都湧到碼頭上，看見許多人用手已抹着手巾，向着船上擲出了手巾，還有些女人和丈夫或孔哀哀而哭，大抵她們心裡捨不得離情的江水流，痛灑別愛人行將遠離，不能不對着眼淚的眼淚了。

「我們也應該告別了。」默聞說，他伸手和玉艷相握，玉艷接了他的手掌，一心裡卻覺得有千萬張刀子刺着一般，她的眼淚跟着暴雨般奪眶而出，但她雖會用死力遏制自己的哭聲，她仍然沒法忍抑得住，好容易，她才能從哭聲中透出幾句話，他說：「好的，你們都回去吧，我感謝你們的深情，無論在任何時候，任何環境，我也不會把你們忘記的。」

她說完，又和蘇玲握手，但蘇玲一沒有哭，她的眼睛還是閃耀着一般沉毅的光輝。那「我們去了！」默聞揮了一揮說，「他不敢再向玉艷的臉孔望去，他和蘇玲閃身出到船旁，但這時他們踏着路上碼頭上，聽見玉艷的哭聲，更清楚，他的心也彷彿如刀割，那深藏在心裏的一股氣說不出來的感覺，使他無法不抬頭向玉艷那邊一望，去，他看見玉艷這時已經變成一個淚人兒，但她的兩個肩頭劇烈地抽縮着，她仍然向碼頭望下來。

默聞對她揮了一揮手，看渡輪已經解開纜索，由一般電輪拖着慢慢離開岸邊了。他忽然心裡有一個劇烈的沖動，還大聲地說：「梁小姐，請你記着，將來發覺甚麼困難時，千萬要通知我，我一定會盡力幫助你的。」

金聲　12點半　兩點半　六點三　八點三
新華　一點正　兩點正　七點九　八點九

愛斯德威廉絲　最新作　美高梅　兩大影院　聯映
華清水暖
玻璃七彩　片上中文字幕
「人魚公主」「水晶宮」「出水芙蓉」「曲線美」「霓裳仙舞」「目眩」
名片　偉大　煌輝　美高
游泳新裝　場面偉大　眼福不淺
游泳池邊門香色！　三角褲下比肉香！　玉腿與綠波競艷！　雪膚與日光爭輝！

永漢　一點正　兩點九　七點三　九點正
中山　12點半　兩點半　六點九　八點九
兩院接映　轟烈猛片
後集大結局
電光一閃殺人千里外
搖身一變決死帷幄中

電光漫天　火花滾地　許文布力士偉楞　揭破怪雷眞人面目

新新　天下第一奇女　過盡顛簸等樂男　寶成千古恨史
大德　即日首輪聯映
粵語歌唱古裝片王
芸窗簫管，菲歌韻玉玲瓏
婦孺皆曉民間傳誦

梁山伯·祝英台
紅線女扮祝英台　張活游扮梁山伯　伊秋水扮士九　紫葡萄扮人心
馮志剛（導演）　歐大動（名曲）
三年共硯同襟枕，一朝辭館各東西，難捨情不盡車離別，後相思淚滿容
迷離撲朔　莫辨雌雄　妙趣橫生
（新新）12點　兩點　六點　八點九
（大德）一點三　三點正　七點三　九點三

海珠戲院　晚晚仍演　留票電話：一二一九七
今晚仍演　興中華班
鉅製新劇
☆耗資萬金特置五場巨景☆

從新編演全卷一氣呵成宋代神史名劇
金水池奇景·火燒碧雲宮景·金殿變閻王殿。
黃君武包公　寧郭槐·　鳳凰女劉后　害宸妃·　鄧丹平亞壽　賣菜仔·　小覺天郭槐　反口供，
就快爆出：祭妃偷貴墳
白玉堂飾陳琳打寇珠大顯到家眞正工夫
鄧碧雲寇珠慘死後飾盲宸妃演不同藝術
今日天猛演劇　胡不歸　陳影串薛上場李凡文生半場飾薛下場雲反文生半超飾

新星戲院　即映美梅百金俠驚險名片　高二萬元艷史
叛艦　血史
女俠金絲虎（下集大結局）
不顧頭上飛機濫炸，橫掃敵氛，不怕地下炸彈爆發，肉搏前面，比上集精彩百出，比上集驚險萬分。
杳里士頓　奇勒寶萃　法蘭曹廷　合演傑作
美國海軍部協助攝製
下期放映名片：虎穴擒王

羊城　即映科學偵探荒門巨片　新門戲片
下期片：刁蠻宮主

百代京劇團　東樂戲院今晚演戲
連晚演出勢必擠擁佳座無多早請
梅龍鎮　姜妙香　劉森樹　合演
全本 天雨花　章春奎　辛華亮　李云卿　張滕奎　新蘋秋　葉乃栢　王泉福　左維明巧斷無頭案
定座處：漢民北文化通訊社　惠愛東路東樂戲院　留票電話：一一三九七

遺失聲明　本人不慎於去年十二月底在東完新基鄉遺失本市龍洞區發給龍稱字第（012）號自衞隊長胸章乙枚及乙枚乙張（66）號自衞隊本人國民身份證乙張除呈報補發外特此登報聲明作廢　羅字景啟

西醫　吳友新　統治內外各科
新藥治療　白濁　即日止流止痛
診所·欒欄路一三六號南平大藥房　電話一五四七十

樂善戲院今晚演非凡響
一衆口同聲讚好翻台再演欲罷不能
賣座最嚴　收入最強　與情價　分伯仲之特製鉅劇　欲免向隅請早定座
留票電話：一三〇三四三
新吊白夜芙蓉
何非凡唱夜吊主題曲聲調鏗鏘繞樑三日
楚岫雲顯靈空中對答疑幻疑眞行雲飛霧
一場一場大戲·緊張刺激·巨景八幕·巧奪天工
何非凡　楚岫雲　白龍珠　陳燕儂　曾君瑞　何少明　陸飛雲
本團又一特製品　三門街　編撰完竣不日公演
兒女英雄世亂時見肝膽　送舊迎新燕光春色滿柳營
何非凡男扮女裝　武潘安　姿態別緻風趣新穎
今天日演：風雪夜歸人

遺失補辦登記收據啟事　鄙人于卅六年二月間在陳北名義補辦東山分局農林下路原編號第一全兩登記收據第七段登記收據經已遺失特登報聲明作廢

美華　一點正　三點正　七點九　八點正
中國電影史上最成功的喜劇
未婚男女的愛情寶鑑
有好妻有妻疑多氣·柴米夫·神鬼淘
光身漢天下去得·結婚後寸步難移·講愛情熱情如火·開伙倉怨氣沖天·
沈浩　馮喆　沈敏　領銜主演

妻子「辭職」不幹　丈夫「爬梯」請命　入情入理　妙妙絕趣

廣州　一點正　三點正　七點正　九點正
即映萬人渴望悱惻纏綿哀艷悲感動人天字一號優秀國語大名片

歐陽莎菲「天字第一號」主角　屠光啓「天字第一號」導演　偉大貢獻得意傑作
今天優待一律特價

大華　一點正　兩點九　六點半　八點半
獨家首映　英國十大鉅片之一
嘉寶第二瑞典艷星梅琳德主演　大衛法拉會衡
片上中文字幕　至尊文藝巨片
商女恨

身爲亡國奴　情比金堅石　助之逃出　德寇俘虜營　嬪之潛返　英倫新天地

美高梅公司出版驚險絕倫蠻荒野獸至尊大名片
正牌泰山夫婦　尊尼威士慕拉　摩蓮奧修利雲　傑作
泰山出險

樂斯　THE CDKN B GREEN
本週末七八九號四點半公餘場華納文藝鉅片
前程萬里
一點正，六點九　兩點九，八點半
比提戴維絲主演。
雄獅野象程程人獸　猴子鱷魚處處有盡　大戰生番危險絕頂　清溪裸浴備極銷魂
空前絕後

經濟新聞

市場普遍趨淡 穀米繼續回跌
昨每担滑下三十餘元

【專訊】昨日粮食市勢，因市場普遍趨淡，亦續向下降卅餘元一担，外閩來源合算，到量日豐，久不運穗之石岐方面之穀，昨有米四百餘包上市，市面銀根吃緊，農村拋售存谷以度歲之候，供求狀畢呈，東欄到土谷十餘萬斤，數量雖少，存倉貨多，供求飽和，粮管理處對于零售限價按低四十三元一担，同時農林局有朴米五百餘斤，于（七日）上午十時于粮市場拋售，又曾察局有保管米一批四千一百七十斤，因久貯以防發壞，亦在市場以米易谷，得以久存之故，昨通知批發商交換。（商）

海關檢查沒收金鈔 參議會將予討論
過去沒收金鈔應發還

【專訊】省參議員黃鴻光、張國律、余伯興、吳質、徐旭助等十餘人，以中央於去年十一月中旬頒佈之幣制改革法令，准許人民持有金銀外幣，已明令准許，但後於去年出入口旅客攜帶金銀外幣，仍由海關施檢沒收，而廣州市金業商號管理局，對於持有金銀外幣之人民，亦不准攜帶，致人民被受損失，同時僑匯牌價，尚未改善，僑胞自行攜帶外幣，亦多未當，被檢金銀外幣，仍時沒收，財政部取消限制，令外幣入口，亦放寬檢查限制，以免……民承認過去金銀外幣禁止……案（七）日提付大會討論。（力）

六十支單紗日光七〇〇〇元，六十支〇〇〇元，雙股線日光七九〇〇元，（以上每件）

計）狗頭時長襪八二八〇元，神魚絲男襪二八〇〇元，金魚棉毛衫六三〇元，飛馬棉毛衫六〇〇元，鶴牌棉毛衫七八〇元，國花衛生衫七八〇元，二〇二衛生衣八二〇元。（以上每打計）

此間製造年宵品家，同時進貨，呈晚景無多時之態。（商）

現行外匯政策 似無變更可能
華南區行加緊籌備

【專訊】現行之外匯政策，對於進出口業務，仍感障礙，蓋移轉證已成供過於求，出口結匯無形窒息，至僑匯吸收，亦感困難，實施僑匯牌價，雖已與黑市競爭，但已成為無法，多問題，於整個外匯政策，據傳中央有改變現行外匯政策，昨據負責人談稱：短期內尚不至有再行變更，日間將中央銀行華南區行籌備已加緊，可成立。（宗）

工業協會 調查工廠設備

【本市訊】市工業協會，昨函所屬各會員工廠，分別調查工廠設備，以為明瞭與供入動員，特爭取原料管理，以便配銷，委員會填表列具，一份到會。

中紡配紗行情

【專訊】昨（六）日中紡公司為適應環境起見，配售花紗及各項棉紗織品，大量拋售，是期配紗對象，織造廠商，限今（七）日繳清，以便出貨，倘逾期不繳，即取消其登記，配售證如下：茲將配價大分述如下：廿支棉紗，二八〇〇〇元。

頭寸異常緊俏 市場買賣稀疏

【專訊】市面頭寸異常緊俏，殘年急景，商場週轉困難，遠地貨運漸見稀少，一般銷售力量減縮，且日息高昂，昨日拆在七元至十一元上落，投機份子頗受打擊，一般有關外滙之貨品，昨日皆趨淡，僅港紙一片，各行買賣稀疏。（商）

香江輪船 新型設備

【本市訊】行走省港線之香江輪船，係私家改裝而成，新船鑑於堅固，設備新型，可容五百餘客位，四重裝置，餐房四百房位，樓位一餘，餐廳有大艙，西餐房，皇號冷氣設備，華麗堂位，尾有熱水供應，另喉洋氈供應，收費相宜，航行快捷。

糖市銷鄉暢 昨續向上揚

【專訊】粗砂片糖市況，昨續向上揚，日來各地鄉幫，以應年宵購銷，紛紛採購，北江客買力最勁，以花砂攀成四三八元，較前續漲一元餘一担，糖片庄一百二十元一担，籠庄成三二破，三一元，猶算一担。

穗屠宰稅 昨又調整

【本市訊】市稅捐處，昨（六）日公佈調整本年一月份屠宰稅率，為新年之後第二次調整，每頭豬計一百六十五元，大豬每頭一百七十元，小豬每頭三十五元，羊每頭五元，牛每頭五百元，水牛每頭四百元，黃牛每頭百十五元，使用費亦照此率調整。

商情簡訊

【專訊】市面頭寸

粵貨運情形

（六日輸入）

品名	數量
生牛	八二頭
生豬	四五三頭
雞鴨	一二〇籠
桐油	五五桶
茶葉	一七〇包
定頭	二〇〇定
棉花	一〇五包
青麻	一八五扎
生仁	九六五包
烟葉	一二五件

（輸出）

品名	數量
砂糖	十五噸
柴桶	十五噸
生果	一〇噸

品名	數量
生油	四〇桶
五棓子	一七五件
鮮旦	六二五笠
桔子	一八六件
豆子	二七一包
麵粉	四五〇包
瓜子	一三七包
土谷	二九六包
茶油	一二〇桶
藥材	三〇一件
香烟	四〇箱
洋什	一二〇件
什貨	二〇噸

貨稅局昨奉令調整 各類課稅物品稅額（續）

列強五九三，〇〇，寶五一〇，〇〇，美美一，〇七二，〇，飛行壘壘五八〇，雄鳳……南中南南香杯國三熊，自由三六二七，迎賓六三〇，巴溫九三，三六〇，海山四六，微波四九，雄風八八，金鑾五五八，丹鳳四六二，美女五一〇，飛鷹五一〇，時代英馬四六，中佛宮，甜心四六，光晶實六九，民光從心所欲四七，勝券亞細……[illegible]

年宵品合時銷流 菇類瓜子極暢市
京果海味門市突暢

【專訊】年宵品在殘年合時旺銷，連天京果海味行旺業，門市極暢，稍挽於業不景氣，市道危機，港客採辦甚為暢，冬菇、花菇、金菜、白瓜子、紅瓜子最暢，大中盛有角價尤以豐盛瓜成一百二十元，信貨叫價，一百六十元，元元，八州瓜成一百……交易活躍。（商）

△生仁油：生仁中途一担，昨日突漲七八元，果仁為年宵品，用料，油市極暢旺，且以鄉銷，生仁普淡，價亦步趨。

△外銷：出口油，桐油、茶油、子油；獨漲，亦挺，客家耕者亦有捧，未堅。

△大角商醒：洋什貨，華洋什貨，大部屬於上海來貨，南運充斥，補倉正常狀態，旺月銷場，能夠急景。

異常緊俏，商場一切物價普遍淡化，獨有年宵之銷流者暢外，各行商情簡述如下：

殘年日子無多，市況極為爽暢，毛巾、鶏針、車線欣欣上榮，水壺均呈穩勢。△菸葉：土產菸葉供應土捲廠需求。

南雄菸葉在歲晚旺銷，農村銷絡，昆明葉成一三五元，貴定葉成七七元。（商）

本市存兌黃金 暫無恢復必要
避免遊資南流入穗

【專訊】中樞當局決定恢復存兌黃金後，京滬區已於五日開始實施，其兌換辦法與前不同，各地存兌工作，亦在準備恢復中，至于穗市方面之存兌，息尚未見傳聞，本市已始終無何實跡，但今尚存兌之可證明，據中央銀行負責人稱：昨以足以證明存兌黃金，者未恢復，記者現已恢復存兌黃金，至于京滬方面，雖已恢復，至廣州恢復存兌工作，尚無期，亦刻存兌，何時恢復。

未能在何準備恢復存兌黃金，實有困難，誠恐遊資南流入穗。

七八季輸入難化算
商廠請求展期申請 可能獲准展期一月

【專訊】進口商廠鑒於目前穗市輸入貨品充斥，辦貨進口未有化算，對七八季配額多未辦理申請，擬請輸管處展期兩個月，俾有充分時間斟酌進行，前經進口業公會及省工業會分別具呈輸管處核辦，惟迄尚未批復，昨據輸管處息：第七八季配額原定申請限期為一個月止截，歷季以來均沿例辦理，目前廠商請求展緩兩個月，似難獲准，至展期一個月，則有可能。（宗）

商場漫步

△連日「咸龍」大跌，一瀉千里，不但好友們被迫斬倉，就是一般「嗜咸」人物，亦被「慣直」！蓋咸龍亦累人不淺矣！

△近日物價轉跌，電廠已不敢提出加價，係因十手所指，頗有點怕呢？

△本市存兌黃金，已無恢復希望，據央行謂有「困難障礙」，却有點弦外之音！

口商廠額申請時有「熟性」行為，亦推到「舊任」賬身上，以為當然，聞該處

△省參處炮轟輸管處，謂六季配額實施後，輸入，利潤已無外滙，再加上進口貨「頂爛」市」之故，貨入口，更難化算，無怪！

△連鎖結滙

第六季新登記工廠 六七八季配額公佈
今起受理三季同時申請

【專訊】第六季新登記工廠合格名單，前經工廠發表，此項合格工廠之第六季輸入配額中請事宜，中請截止，茲將第六季輸入配額，附誌如下：各工廠數字，五金製品廠：后錦鐵釘，五三八，七二，新華鐵釘，五金廠，五三八，出品廠五三八，七二，榮樂五金……

中華鋼窗製造廠五三八，七二，南華生五金製品廠五三八，七二，華龍銅廠五三八，七二，伍昆記龍銅廠八，〇八，中國五金製品廠二六九，三六，協安祥五金製品，五三八，七二，機製遮骨廠五三八，七二，周永昌五金製，品廠五三八，七二，榮興金屬製品廠五三。

鐵床廠五三八，七二，兆和華記，榮利龍銅廠八，〇八，天工廠五三八，七二，林滙昌工廠五三八，七二，品廠五三八，七二，金製，五三八，七二，梁林記，機器廠八，〇八，三八，七二，銘華機器廠八，〇八，機器廠五三八，七二，華記機器廠，七二，煒記機器廠三三八，三八，何昌記……

八，吳安裕器廠，八〇八，機器廠，寶記，八〇八河器廠八〇八，……（未完）

火柴類

單位每箱六笠，（七二〇〇小盒），稅率：百分之二十，應納稅款一一四〇，〇〇〇。

棉紗類

單位每包（四百磅）稅率：百分之十，十支棉紗應納稅款五三〇〇，廿支棉紗六八〇〇，〇〇〇。

毛線類

單位每公斤，稅率：百分之十五，應納稅款四八，〇〇〇。

水泥類

單位每袋或桶，稅率：百分之十五，水泥一四二五公斤應納稅款一三〇〇，〇公斤袋二八五〇公斤袋一七〇〇，公斤桶四四〇〇。

化粧品類

單位每打，稅率：百分之四十五，應納稅款，髮膩甲一三八，乙一〇〇，丙五一七八，髮油甲一五，乙一七五，丙一〇一。

糖類

單位每百市斤，稅率百分之廿五，應納稅款冰糖八〇〇〇，製白糖六〇〇〇，紅糖三〇〇〇〇，白糖四八〇〇〇，糖一四〇〇〇，土桔。

洋酒啤酒類

單位：每打，稅率百分之二十，應納稅五五，啤酒大瓶一二二，五五，中瓶一八，小瓶……四四二，金字……（[illegible]）

西茄菸葉

單位：每十枝，稅率：百分之百二十，應納稅額四八，〇〇〇，紅妹廣州……

各行商情表（元月六日）

穀米類
（以下金圓券計）
（零售限價每市担）

品名	價格
齊眉米	六百九二元
絲苗米	六佰八七元
銀占米	六百八一元
晉米	六百八一元
七擔種米	六百六十元
新興白米	六百六十五
早米	六百廿七元

（市場批發限價）

品名	價格
齊眉米	六百四十元
絲苗米	六百卅五元
銀占米	六百三十元
晉米	六百一十元
七擔種米	六百一十元
新興白米	六佰一五元
早米	五百八十元

（東西欄谷價）

品名	價格
北絲苗谷	四百十三元
北岸粘谷	四百〇三元
七担種谷	三百六五元
雲赤谷	三百四十元
西早谷	三百六五元
金山粘穀	四百〇三元

油麵類

品名	價格
土榨生油（每碭）	一千元
蘇江生油（每碭）	一千元
滬大柴油（同上）	二千〇一元
菜油	二千七百元
木油	二千〇一元
土搾生油	六百七五元
大豆餅	五百十七元

生仁類
（市價）（每司担）

品名	價格
西江生仁	一千四百九元
開封生仁	一千五百四元
長沙珠仁	一千八佰廿元
四川生仁	一千七百五元
管店生仁	一千六百廿元
北江果仁	一千八百廿元
北江生仁	一千六百六元

鹽類
（包新稅市担計）

品名	價格
沙扒	三百二十元
汕尾上	三百八十元
平海	二百六五元
烏石挼	三百元
三丫成	三百四十元

糖麵類
（每司担）

品名	價格
榴花牌粗砂	一千一百元
五羊干包砂	一千〇七元
新羅片糖	八百〇五元
海口赤砂糖	六百四五元
紅蜂麵	一千二七元
滬兵船麵	一千二百十元
紅雙參麵	一千五百四元
新天官麵	一千二百元
紅鶴麵	九百七十元

豆類
（市價）

品名	價格
茶陵黃上	六百五十元
衡陽根黃	五百卅七元
長沙珠黃	六百三十元
四打珠黃豆	七百元
北江眉豆	八佰〇七元
湘江綠豆上	一千〇五元
衡陽烏豆	四百卅五元
左江烏豆	五百四十元
桂東紅豆	一千元
西江青豆	六百元

土洋紙

品名	價格
福建玉扣長樂	三九八元
穗豐	三百一十元
大坪京文	一千二百五元
南山京文	九百卅五元
宿班重桶	三百九一元
觀南扣	八十九元五
四喜頁信	一千六百四元
梅花下東庄	一千四百元
和平東庄上	一千二百元
仙鹿雄扣	一百卅九元
利峰雄扣下	一百〇五元
雙馬草紙	一千〇三元
公字紗帶	一千二五元
大花貝刀	八十八元
新學節生報	二百〇五元
切庄新聞紙	六百〇五元
白打字紙	四百〇三元
赤鶴皮紙	九百〇七元
白臘面紙	三百九十元
白玻璃紙	三千〇三元

花紗布疋
（每條計）

品名	價格
十支童軍	二萬三千七元
廿支新金城	二萬九二元
正馬	三萬二千二元
大發	二萬六千三元
天女	二萬七千元
卅二支銀月	三萬五千元
四十二支藍鳳	四萬元
家鄉棉花担	三萬九千元

（每疋計）

品名	價格
美人魚元布	一千佰七元
福鼎元布	一千三百廿元
金杯元布	一千一百元
秦瓦玉白布	一千一百元
慶豐元布	一千一百五元
飛鴿元布	一千〇四元
交通藍布	一千九百七元
跳鯉元華	一千三五元

二號壽帶 七百八十元；上油腊帶 六百一十元；六〇磅青帶 廿元〇四；粉帶 每磅四三元

華洋雜貨

品名	價格
福橋黑車線	一千三八元
力士牌車線	九百五十元
正扒嘜車線	二千二百元
金鷄香梘	九十元
利華藥梘	一千一百五元
先施分貨學庄	九十元
二號同龢玉	四佰元
18寸突飛綠手帕	百六元
八三雙手巾	一百四十元
一骨綠資發	二百廿五元
五磅金錢寶	二千五百元
三磅金龍寶	一千九五元
二磅金錢寶	五百元
三角襪君毛巾	一百卅元
大喜膠鞋	九百元
青狗嘜針	二百元
城井突丸	二千七五元
巫狗衛衣	六百九十元
三鷄縫針	六八元
如意白淑口盅	三百廿元

海產雜貨

品名	價格
浮發菜	三萬二千八元
觀北花蹠	十一萬二千元
北香信	二萬二千七元
虎膠金菜	二千六百元
信豐瓜中	五千三百元
長沙絲	二千二佰七元
東白魚	二千六百元
士蜜棗	五千二佰元
招出鰻魚	三千七百五元
沙井毛	九千八百元
蟋中蝦米	一萬〇九元
大地魚	九千八百元
大章魚	三萬一千元
西江尤	一萬四千六元
雙管鮑	二萬一千四元

外銷品

品名	價格
八步純錫	一萬一千九元
銅磚	一萬七千五元
雲南錫	一萬〇八元
江西錫	一萬〇五元
柳信子	一千五百元
八角	六百廿五元
西江鴨毛上	三萬一千五

工業原料

品名	價格
上白花士令	十六元
黃花士令	八元六
月石粒每磅	一千五三元
月嘜苛沙鈉	八千六二元
三角梳打粉	七百十五元
深口桐油	二千七百五元
湘皮油	二千二百元
大欄牛油	二千八百元
扎口園臘	一千九百五元
一號熟松香	六百八五元
十字漂粉	八百十六元
金錢烏烟新大	千三五元
750比硫酸每磅	八元
箱庄白藥	二千四佰八元

燃料類

品名	價格
原啤黃電油	四千二百元
原啤桶火水	三千九二元
散庄火水	三千二百八元
散庄電油	三千四百元
美鱷火水	四百元
亞嗱罐水	三百九十元
亞黑油渣	九千一百元
德茶渣	九千五百元
一二〇號偽油	五千一元
克桶B3	四千八五元

聯名恭頌 已逾半載康健如昔 □劉新患脚病水鼓肚脹至四十四英寸兩脚腫裂流水蒙梁醫生月餘治愈 □崔佳患兩脚癱軟綿日久蒙梁醫生廿天治愈 □大光報 東和鄉第八保保長劉新 字房崔佳等感恩鳴頌 郵局買滙票拾圓掛號寄到即奉 梁醫生著有 腫脹脚症專書 能使患病者知所調養 本書拾圓遠處函購請在 梁醫館龍津東路尾廣排新街二號二樓（即和平學校對面街）

水腫蠱脹 脚症 梁端儕 醫師
（一）專治腎炎週身浮腫臌脹症 京曾本市廣醫學校教 失胃肝脾腫大 四會

航空牌電池
•十五週年紀念減價十天•
電池批發 加二贈送 零售電池 買壹送壹 電器用品 壹律八折
新西南電業行出品
行址：上九路四十二號電話：一一六三一六
（總代理千歲堂航空膏）
航空膏
一送一特效良藥
頭痛氣痛胃痛好 化痰止咳感冒好 中風中痰病痙好 外搽提神醒腦好 內服能治百病好 此膏扶危救急好
主治
藥行商店均有代售 千歲堂藥行創製
總行：南關太平沙五號 電話：一二九八九
廣州 新西南電業行 千歲堂製藥廠 主人披露

自帶中文打字機求職
茲有中文打字員願攜帶自備全副鋼字萬能式中文打字機，以求職在廣州工作為限待遇及職稱面洽通訊處廣州西湖路西湖旅店一〇五號王立志收轉

買車聲明
本人茲買受劉三木自置萬國牌汽車一架（車牌一六一二〇九四）引擎號碼（CRD－233－25021）又憑中買受譚成志讓與鶴林買入之道奇廠製卡車一輛其引擎號碼為（T118－1850）牌照號碼為（國一六字二〇八八號）已立帖交定訂明本年一月九日立契交易如有對該車所有權爭執或他項權利主張者請與交易期前向賣主理妥一經交易後概與買主謝夏平無涉特此登報聲明
謝夏平啓

寫字樓招頂
在長堤繁盛地點二三樓有電話電燈自來水厨房水厠等合意者撥電話一三六五〇接洽

遺失聲明
本人于卅七年十二月二十九日下午時遺失治用私章乙顆文刻「譚有雲」字樣同時即行登報聲明如有拾得該私章用以作成一切字約者本人概不負責特登報聲明 譚有雲告白

遺失聲明
本人置有屋業乙間坐落東山分局梅花村十八號門牌（即測量十一區一段第二七二地號）該業所有管業契證上蓋執照及登記圖章經於抗戰期間遺失除呈市地政局補發權狀外特登報聲明該契證照章作廢 陸陶啓

買車聲明
本路由四友修理廠介紹承售黃弼自置一九四〇年別克牌舊有型車乙輛引擎號碼W3420481牌照16－1856號如對該車所有權有異議者請自登報之日起三天之內提出證件聲明逾限以放棄權利論與本路無涉特此聲明
出售人黃弼　承售人粵漢區鐵路管理局南段辦事處

遺失證章
本人於元旦日去坪石老街不慎失去所領粵漢路3537號證章一枚特此登報聲明作廢 陳友亮啓

國光化學工業社
繼續大減贈
本社為酬謝各界用戶，普益大衆起見，繼續大減贈，買梘送梘，百貨一律九折，樟腦藥皂，奉送試用，送完即止。
特製 樟腦藥皂 送十萬件以供試用 潤膚去穢冬夏咸宜
革命梘頭每斤七元五角另送檸檬香皂一件價值二元五角北風凜烈皮膚時有爆拆之患請用國光檸檬香皂可保皮膚
總行第十甫路 電話一七四四 分行海珠南路 電話一一三六零

留票電話：三一八二七
太平演 大勝利
馮少俠 徐人心 白駒榮 文少非 英麗梨 盧海山 少主龍
今晚演哀艷巨劇
夜流鶯
明晚特演 俳惻纏綿感人 荊花泣
白駒榮首本

招租啓事
有新式洋樓一層在惠福西路內交通利便空氣清爽光綫充足電燈水喉木厠電話一應俱全如有合意請到實源路六十三號地下接洽便可

省港老牌專醫 大佛醫社
中西醫黃觀鏡 女醫黃冠琛 婦科難孕 不孕 閉經疑孕 溫我診治 包無錯誤 留醫留產
通經水 萬靈（試）產科余翔雲老手接生 社址高第路二〇八號

醫師 陳文鏗 專醫 癬癩油蟻 血毒 疑瘋 白濁 花柳
白濁各症確能斷根永不復發 刺肉跳眉眼面目蟻行痕癢起紅斑均能數天清理 有顯微鏡檢驗毒症 疑瘋非瘋診斷便明白 醫務所漢民南路一八七號二樓 電話11103

楊桐竹林
主治：風眼 熱眼 虛眼 淚眼 爛眼 眼矇 眼腫 眼痛 起點 起膜
總行廣州杉木欄路 各處藥店
藥 精
白草（老牌）
立愈 風痰 急症
均有代售

新法速愈 白濁
新法治療保證一天全愈 如有不愈再醫免費
兼治花柳痔疔橫痃限日收功 漢民南路六十六號潘夢雲醫師啓

產業權威
洋房，舖樓，地皮，貨倉，廠址，皆備
美美置業信託行
廣大路九號 電話一一〇五七
請君光顧 諸來選擇

女西醫 黃平章
專醫 難孕婦女
（即效通經水）
西關恩寧路十三號
（即金聲戲院對面）

各地通訊

恩平毛匪猖獗
竄擾縣屬第四區鵬沙鄉 自衛分隊長余金榮殉職

【恩平訊】毛匪吳東明、吳鋒部約三百餘人，于十二月二十八日于縣內四區鵬沙鄉崗村、象山村一帶竄擾，被我駐守沙湖衛隊及保警會師進勦，當在象山水村一帶與匪發生劇烈戰鬥，匪傷亡十餘人，殘部向鷄啼山竄退。我自衛隊第一中隊分隊長余金榮因身先士卒，壯烈殉職。余年少英俊，服務勤勞，著有勳勞，此次殉職，縣委會已決發動籌款，從優撫恤，以慰忠魂云。（雷電）

禪市加強治安 派警澈夜巡邏

【南海訊】自禪中心區迭發生擄劫案後，一般商戶，無不危懼。日以時屆年關，盜形重要，各街商人爲此，均紛籌擬自衛辦法，昨首由昇平路商人黎煥等發起……商請警局派警澈夜巡邏，並修理街燈，以策安全。……（碧）

台灣水泥傾銷海外

【台灣航訊】台灣水泥產量甚豐，每年供銷廣州、汕頭、香港、各地，自水泥公司成立後，產品積極推銷……台幣一五十萬（折合金圓九十元左右）。（廿棠）

深夜入鄉征糧 惠陽發生慘案

【惠州訊】惠陽縣平山區高河鄉，於日前深夜忽聞槍聲數響，隨有武裝匪徒入村，驚醒鄉民，……（文化）

禪普君墟三童被拐

【南海訊】禪普君墟青雲街二號家庭織造廠東何植源之子何植棠（十四歲）、李蝦（十二歲）兄弟二人，……均被拐誘出走，……（碧）

陳謙被撤職 江門警所長

【江門訊】新會警察局江門警察所所長陳謙，……奉令撤職。……

惠米機廠被控行騙

【惠陽訊】……

鶴山團隊搜勦毛匪

【本報特訊】鶴山縣自衛總隊……

順德刑警隊長易人

【順德訊】順德縣警察局刑警隊長胡喬……

汕頭市取締地下僑批局

【汕頭訊】……

匪偽裝保警 自衛隊上當

【清遠訊】……

東江河道不靖 輪渡大部停航

【老隆訊】……

南海參會定期開幕

【南海訊】……

血染齋堂

【英德訊】……

匪襲冲萋不逞潰退

【台山訊】……

佛山救濟院昨舉行施粥

【南海訊】……

連縣粉碎毛匪 元旦暴動陰謀 參議員竟作禍首

【連縣訊】……

五華積極剷除烟苗

【五華訊】……

陳東被捕

【清遠訊】……

韶市私宰猪隻猖獗 稅捐人員常遭毆打

【本報韶關特訊】……

毛匪突襲鶴山南洞 斃傷鄉民二十五人

【鶴山訊】……

舞獅肇事 大煞風景

……

府海新氣象 海關改制稅司升級 除舊佈新爲迎春忙

……

烟窟槍聲 道友畢命

【南海訊】……

汕市粮食開始議價

【本報汕頭訊】……

曲江團警待遇調整 長警夫役均發實物

【本報特訊】……

梧州物價

【本報梧州訊】……

肇慶商營業稅準備征收

【本報特訊】……

讀者呼聲

請市教育局注意 窮公務員如何負担那百餘斤的學米

編輯先生：……

請電力公司改善

東山東華市場電燈太暗不修理如何能收七十金元一盞

……讀者陳秉勳上 三十八年一月四日

讀者意見

請糞溺公司改善 德政南路林公巷的清糞婦

大光報編輯先生：……

律師張偉雄

受任左列各大行商聘爲常年法律顧問如有侵害其信譽法益者本律師當排除侵害依法負保障之責特此公告

華泰棧 酸枝傢俬行 西來正街第十三號
大方綢緞行 下九東路門牌五號
文興出入口商行 仁濟馬路二十一號
商業金筆行 漢民北路一三五號
詹開文 筆墨文具行 槳欄馬路第十三號

美施時裝公司 高第馬路一六九號
鴻翔時裝公司 高第馬路八十六號
鑽石時裝公司 下九中路七十三號
建安祥棉花店 高第東路二十五號
新型馨記大飯店 漢民北路粵秀院街

張律師事務所：廣州市漢民南路東橫街第廿一號二樓

律師范伯訪 劉混均（代）劉厚福 梁式穀代理等和解聲明

何礪強 人梁晴初

據稱劉厚福前遞向梁式穀買受坐落本市太平分局段內原日洛光街門牌第三十五號後編新基正中約第九十四號九十六號上蓋已毀舖地兩段……

事務所：律師范伯訪 劉混均 何礪強 惠愛西路三十四號三樓 電話一七一三四九〇

律師葉仲暉（代）黃鍾後

聲明滅失東山廟前西街第一號屋業契證印鑑公告

據稱：一本人於民國廿三年間買受坐落東山廟前西街第一號乙間……

事務所：逢源路寶源中約三十四號 電話：一五七七八

梁宗武律師公告

代張啓祥堂訂買中華南路第六十一號吉舖

據稱：一本堂憑中買受……

事務所：長堤大馬路一八三號二樓 電話：一〇八三四

陳行健律師（代）梁鳳銓君購置產業聲明

據稱：一本人憑中買受……

事務所：一德中路二百七十四號 電話：一六三六八

內外全科

康靜佳 女醫師（專醫）

（特治）婦女暗病 宮病宮炎 宮歪宮倒 月經疾病 赤帶白帶 傳染毒症 小便刺痛 早老色衰（設備）X光鏡 顯微鏡 紫外光 長短波透熱電療 輸卵管貫通器

☆☆醫務總所：太平南路六十七號 （電話）一六九三七 醫院：豐寧路五十四號 （電話）一二一零九號（婦女分所）下九甫路二二四號 電話一五八一九號

△診症時間▽診所：上午九時至下午四時止 醫院：下午四時至六時止 婦女分所：特殊診治不限時間

（特長）難孕婦女 科學新法 指導受孕 （專門）婦女各症

特效

婦科專門潘芳芬女醫師

人工受孕法 始創專醫 老手經驗 不孕婦女

（根治）婦女暗病 子宮疾患 月經不調 白帶赤帶 傳染毒症 小便刺痛

潘芳芬婦科醫院：豐寧路四十五號（即太平戲院對面）

嚴衛頤醫師 肺科·X光科專門

專醫肺病咳血、痰血潮熱、胸痛消瘦、心病內科等症

X光 照驗心肺 腸胃內臟

特備美國新式高度X光誘導器（Bucky diaphragm）對於全身深部照驗及一切困難病源均能完滿判斷（下午三時後歡迎同業醫師送驗會診）

特殊照驗：深淺肺部 腎腸小腸 全腸腎管 大部氣管 手足四肢 頭部骨節 胃及食道 膀胱尿道 盆骨胸骨 胆囊胆管 全部脊柱 耳鼻喉管 心臟內臟 肩膝各部 胎兒診斷 及一切肺部外科手術

開鏡照驗：各種透視照片不限時間（照片者透視不另收費）△特長人工氣胸

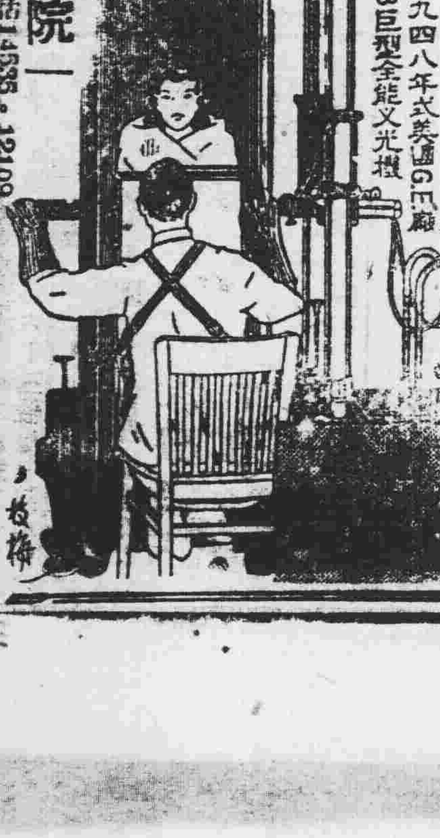

總所：太平南路五十四號 肺病療養院：豐寧路「即原日大同醫院」

診症時間：上午九時至下午五時在太平南路總所 其餘時間在豐寧路肺病療養院 電話一四五三五·一二一〇九

菜外光透熱電療及新顯微鏡式全身透視鏡均備

教育與体育

推行國語教育運動 卅七年度工作總結

【專訊】省教廳依據推行國語教育運動計劃，積極展開工作，上年度冬季工作情形，經召開國語推行委員會切實檢討。杳是期工作概況，大致如次：（一）加强設計機構，經督促各縣市設立健全之推行委員會，此項機構，現已有四十所之多。（二）檢定國語師資，舉辦第二次國語教員無試驗檢定，參加檢定者九四人，合格者七十人，經已正式公佈。（三）培養國語師資，由國語講習所繼續舉辦第二屆國語師資班，速記班，速成班各乙班，現已全部結業，成績頗好。（四）調查統計三十七學年度第一學期新生入學口試，採用國語接談，辦理成果：學生中能說國語者佔百分之五十，能聽者佔百分之七十，未懂者僅佔百分之三十。由上項數字，可看出國語運動，在本省已較前普遍。（五）辦理中等學校國語成績抽查，計劃今春抽查中等學校一百校，試卷寄廳評閱。（六）訂頒中等學校國語成績考核辦法，規定國語成績佔國文科總成績百分之二十。（七）訂頒國語教育巡廻講習辦法，由廳派員分赴省校巡廻講習。（八）辦理國語朗誦比賽，於去年十二月廿五日在廣州女師舉行，參加單位有省立中等學校八校。（令）

籌備中。（令）

女青年會會長易人

【專訊】基督教女青年會，卅八年度會長人選，昨經董事會討論結果，美國副領事卓觀芳夫人李德芬女士獲選為正會長，省文獻館長簡又文夫人楊玉仙女士獲選為副會長。（依）

國語教育工作人員無試審核完竣名單公佈

【專訊】省教廳舉辦本省國語教育工作人員第二次無試驗檢定，業經檢定委員會審核完竣。計檢定合格中等學校國語教師有：唐藻貞，余本華，顏仲琳，盧子防，王廣楣，陳希哲等六名。國民學校合格者計有：陳跡，陸挺起，何堪機，譚大章，王國磐，陳又春，區凝雲，陳璐彥，梁潔，郭英奇，歐陽德蔓，朱達陽，廖賜貞，龐之建，林臥靳，林秀華，張文臣，陳浩洋，林世昌，黃尤中，陳振宏，陳斌謀，郭步駿，胡述堂，韓偉雄，陳家駒，鄧漢芳，譚雪冰，葉茂基，溫顯聰，黃志強，梁葆鍪，劉炳文，楊信民，賴騶和，倫浪平，伍合蘭，陳海雲，衛殿邦，楊錦嫦，林宇璇，陳家模，黃日瑄，黎卓，歐[illegible]，麥孔接，黃子堅，鄉幹鏊，黃育光，鄭裔祺，吳河，繆秀璉，李濟敏，黃杏南，藹國煊，高少黎，李君霞，李黃如，余如生，洪澤，陳愛英，陳王瑩，黃妙卿，麥薇勳等六十四名。檢定合格證書，即可發給，申請人原繳證件，限一月內到廳領回。（令）

市藝專音樂會 明日舉行

【本市訊】市立藝專校，定于本月八日（星期六）下午五時．假座新華戲院，為籌建劍父堂開音樂演奏會．節目有戴朝陽女士，譚素容女士，張育光先生獨唱，何安東先生提琴獨奏，周書紳先生鋼琴獨奏，暨莫札德十二彌撒之一「榮耀頌」大合唱等，票價定名譽票一百元，五十元，普通票二十元，十元，代售票地點為黃圖文化事業公司，海珠北路市藝專，在新華戲院則於開演奏前一小時售票。

將舉行演奏會 池元元安德生

【專訊】男青年會邀請音樂家池元元女士舉行獨唱會，及挪威鋼琴家安德生氏（已抵穗）舉行鋼琴演奏，決於日間在長堤該會分別舉行。

周梁伉儷 明開畫展

【中央社訊】畫家周千秋，梁粲纓夫婦，定於明（八）日起至十一日止，一連四日，

鄒魯在中大

本報記者 衣耳

鄒海濱先生應國立中山大學校長陳可忠的邀請，於昨天上午九時驅車到該校去巡視，鄒先生是中大主要創辦人之一，在歷史上他和中大是有着非常密切的關係，他前後便做了十多年的校長，在這一長串的日子裡，鄒先生就把中大奠下了一個堅固的基礎。[illegible]

（相片：鄒魯）

僑二師易長 畢業生辦學

【專訊】國立第二僑民師範學校校長盧宗敏，因經費困難，致該校學生舉行拍賣，斷校大故，社會人士，諸多非議，

天，假座文德路中山圖書館舉行展覽，不收門票，歡迎各界參觀【專訊】

子文杯球賽 體專力克前鋒 南專倖勝導正

【專訊】「子文杯」籃球賽，昨（六）日三時半起，由省體專對前鋒，兩隊實力懸殊，體專技術老練，上半場以三十三比十二，取得壓倒優勢，前鋒在下半場雖連取數城，亦無法挽狂瀾於既倒，終以五十比廿八獲勝。

體專·導正 今午對壘

又：今（七）日下午四時，仍有一場演出，為省體專對導正，[illegible]

央大遷校 分向三地進行

【專訊】頃據確息：中央大學已決定遷校，分向廣州，重慶，台灣三地，[illegible]（教）

姚廳長將出巡

【專訊】省教育廳長姚寶猷，將於日內出巡視察北江教育實況。（令）

私立小學聯誼會 昨開理監事會議

中學球賽龍虎鬥 培正一箭定江山

龍虎鬥尾聲 中德學生毆打球証

會計研究會 舉辦演講會

徵求電單車

茲欲徵求一單汽缸之電單車一輛，以全新或八九成新為合，有意者請函河南海旁街十九號陳志超，並請註明牌子及年度價格。

德政南路林公巷一帶住戶，以地近貧療，房屋多為舊式，對水廁甚鮮設備，須清糞婦每晚挨戶工作，惟該處負責清糞婦女，每多以時節過後（即中秋及冬節等過後一天），即行索取酬金，討價甚昂，苟不惠予，即停止清糞工作，以為報復，茲有疑問數則：（一）清糞婦本身工資，糞溺公司是否不給工值，而由各住戶負担？（二）如清糞婦索取酬金時，可否不予理會？（三）倘清糞婦以未得酬金而停止清糞工作，或阻以時日（即隔兩三水）始行清糞，可否扭解分局懲戒？（四）並請本市糞溺公司將負責德政南路林公巷之清糞婦人俗名「亞七」開除或嚴懲（此人電髮狀甚時髦，不類清糞婦）並請責成以後不得有同樣索錢情形發生，否則可否由當地住戶扭解分局以勒索論？以上四項，請本市糞溺公司詳為答覆，以右各情，務希賜予代為刊載此請撰安 德政南路林公巷一住戶啓

讀者呼聲 請省行答覆 韶關分行應否留難公欵

編輯先生：我們是貴報的忠實長期讀者，素仰貴報為民喉舌，所以將下面幾點疑問，敬請貴報讀者之頁，請省行解答：（一）財廳撥欵通知書，抵達之日是否為該欵撥庫待提之時？（二）同一地區之省級機關，而又同日收到財廳撥欵通知書，其欵項之撥庫及通知提欵時日是否相同？（三）收到財廳撥欵通知書後，向駐地廣東省行交涉提欵，是否有期可約，又其約期為非營業時間（假日），其中原因何在？[illegible]

荷蘭香烟 派美人月份牌

吉包十個換壹一張 大批到穗隨時有換

地點

本市：惠愛中路均昌　梯雲東路林記　一德東路寶美　長堤安華路質德　長壽東路廣生祥　海珠南路廣聯興　海珠南路全興　大基頭和發　長堤偉成　成記

四鄉：惠州漢興　石龍源棧　深圳永和　都城彩利　單水口鄭和棧　石岐洪記　大良三合　荻海榮盛　沙坪宏記

華南烟草公司啓 廣州大新西路四七〇號 電話一三三七三

愛爾康麥精魚肝油

本品用極品挪威清魚肝油及冬季發芽之大麥並選名貴主要成份具有補血健腦補虛強胃療肺却癆之龐大滋補力對於人體各部都有直接補力常服本品能增進日常健康却病延年導入健康樂園

滋補強身　成份名貴　味香可口　男女老幼　唯一聖劑　功效顯著　不燥不膩　各得其宜

上海愛爾康藥廠出品

廣州事務處天成路賢樂里三十七號

總代理華德普藥廠廣衛路華寧里六五號

肺病早期診斷治療

弟月來咳嗽頻作，疲倦時稀時稠，曾發覺血絲混集其間。下午微頭痛，類發燒，胃口不佳，夜睡不寧，體漸瘦弱，醫藥殆遍，症狀有增無減。心感惶惑，幸得友介，求太平中路一四六號（電話一〇九七〇）（廣州）X光，肺科診療所，主任顧問名醫郭友鍼，即以X光詳細澈查，旋施最新療法（內服注射電療），不幾天病除，今且肥壯如前，感恩感德，特鳴謝忱

六二三路源衡行司理黃家輝頌

鄭安之 快靈丹

止痛退熱　消滯去濕

總行 廣州十八甫　分行 香港永樂街

余自強醫師

過長包皮 安全無痛剪除

根治花柳白毒腎虧痔瘡痛症

（醫所）高第路一七七號

許仁補腎丸 一年一度半價贈送

農曆臘月 酬謝顧客

限十萬罇 送完即止 先到先得

廿顆庄原價六十元．半價祇售卅元．五十顆庄原價一佰廿元．半價祇售六十元

許仁補腎丸。乃許仁大醫師創製。內分泌荷爾蒙劑。最待效補腎藥王。專醫男子腎虧。神經衰弱。子嗣艱難。發育不全。陽萎早洩。遺精滑精。九醜無能、剷伐過度。夜尿失眠。身弱畏寒。不能人道。體衰力薄。精稀精冷。見色即洩。氣血兩虧。暈眩耳鳴。腰酸背痛。及一切虧佬病狀。一經服食。保證藥到回春。老例每年舊曆臘月。舉行半價贈送。巨大犧牲。以酬顧客全年惠顧之盛意。今年因物價太過高漲。祇限送十萬罇。先到先得。送完即止。購者從速。勿失一年一度之半價補腎大機會。各處藥房均同時半價代售（總發行）豐寧路四十五號許仁醫院（即太平戲院對面）

廖漢潛醫師專醫肺病設備美國高度X光鏡照驗肺病透視全身

前廣州市市立傳染病醫院院長 任廣州市市立醫院院長

特長：肺病預防針　肺病治療針　結核治療針　人工氣胸針

開鏡透視全身：每日下午一時至三時免費透視照片不限時間

專醫：肺病咳血咳喇咯血痰中帶血漸熱盜汗胸痛哮喘消瘦

地址：太平北路一七一號二樓太平醫社：附設留醫電話一七〇八九

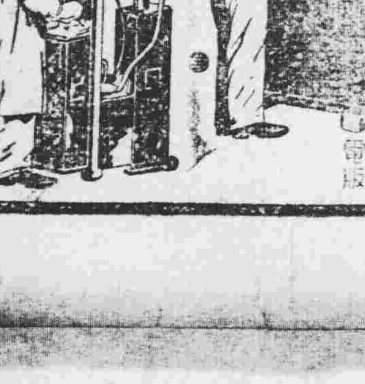

貧婦福音

留醫接生收十二元　贈醫挂號收拾元

國民醫院啓 院址：惠愛東七三號 電話：壹一五八四號

何棣華醫師「特長」

法國皮膚花柳毒症性病專門

根治 花柳 瘋癧　割 包皮 臭狐　針射 脫痔 戒烟

白濁白帶梅毒疳疔橫痃 芒菓骨痛血淋腎囊腫痛 皮膚血毒癬瘡概能一併混合特治立愈負責根治

過長包皮不論大小綁窄粘連束勒含苞 最新簡便安全無痛方法 割除不用縫線不用換藥 即可照常工作即日回鄉

內痔外痔脫肛痔漏血痔 翻花痔漏管等老鼠偷糞 新法針射自然乾枯脫落 絕無絲毫痛苦行動自如

常沐臭氣四溢令人討厭 最新簡便安全無痛剔除 手術一次斷根運動照常

無論輕重年期遠近體質 施用補體自身抗毒新法 戒除自動自然斷絕無各種辛苦七天永遠斷根

▲設備完善檢驗治療手術室 一切物理化學室檢驗治療均備

▲醫務院原日太平路現遷維新南路一七七號近高第街口斜對面大德路口轉角電話一五九六

▲普通診驗免費廉價負責治療

醫師吳興華

廉價專割包皮　痔瘻（特治）花柳　婦科

女醫李紹 凡助理產婦科白帶閉經

診症時間每日九時至三時在太平南五十二號電話一五八三五號三至六時在惠愛東路國民醫院

仁人醫社 上九東路八號

女西醫 岑敬業 專門婦科 通經水 主治閉經

卅年經驗精醫暗病難孕疑孕閉經花柳紅白帶人工健美留產醫留手術安全

心肺病科 關志雄醫師

X光鏡診斷 診症時間上午九時至十二時 診所惠愛西朝天路電話一五六二一號

屢醫未癒 男女傳染 花柳濁帶 一旦斷尾

何可醫師

法國內外全科　皮膚花柳專科　鏡驗疑瘋肺病

設備微菌診驗室 X光鏡照驗人體

醫雜四維，周采瑜協理婦科，院址豐寧路八三號 少琴恭頌

全科醫師 陳彥 精醫

痔瘡 痔漏 痢血

新法注射 不用刀割 永不復發 毫無痛苦

醫務所：豐寧路一四六號 電話：二七六一五

汝霖痔瘡治療所

醫師 陳大耀 陳志堅　女醫助理：地址

無痛根治 痔瘡 痔漏 痢血

不用剪割 全無痛苦 新法治療 永不復發

廣州泰康路一八二號　香港大道中一五三

精醫 內科 兒科 腸胃疾病 根治哮喘 眼耳鼻喉

醫師蕭棣偕 新型X光驗病

專醫肺病咳血心病內科 精理皮膚花柳科婦兒科

照驗心肺胃腸內臟 顯微鏡驗病菌血毒（照片者透視不收費）

醫務所 惠愛中路32號（即廣大路口）

省參大會昨通過要案
嚴懲貪污穩定物價
民選縣長實施自治
請政府迅修堤圍救濟南來員生
呼籲和平電文激辯後原則通過

【專訊】粵省參議會第一屆第五次大會昨爲第十日會期，開始討論提案，至爲各方所注目，市臨參會議長陸幼剛、市參議員陳錫餘及省府各單位多派員列席旁聽，是日出席參議員八十九人，上午九時半，由林翼中議長主持開會，首先提付合併討論特種類上第廿一號「呼籲共產黨迅即響應蔣總統元日文告和平主張」，歐參議員等提議「爲擁護蔣總統元日文告」及第十七號黃參議員璜等提議「請本會通電擁護蔣總統本年元日宣示和平建設主張并遵照孫院長指示各地人民從事有組織之和平運動以救國難而紓民命」兩案，討論經過殊爲熱烈，原提案人及連署人均相互言爭辯，結果決議兩案原則通過，由提案人五相修正後，再提會討論。又昨日大會共通過提案六十四宗，（包括歸併各案）茲將通過各案探錄如次：（甲）特種類提案、（見上文）從略。

省府交議事項

乙、省政府交議事項：（二）廣東省三十七年下半年度地方歲入歲出總預算書審查意見，決議：照審查意見修正通過。（三）廣東省三十七年上半年度第二次追加歲入歲出總預算書審定案？決議：照審查意見通過。（四）廣東省三十七年上半年度第三次追加歲入歲出總預算書審定案？決議：照審查意見通過。（五）本會第四次大會，謀根絕水患，應健全水利機構，加緊水利基金，以免災害，寬籌水利經費，興辦水利事業，建設農田水利，設立附設機構，請予協助，案送審查意見，決議：照審查意見通過。（六）請准公路運輸業以業車工駕駛，核發專業執照，請恢復業車，依會議決，請准廣東省營業路車，以資救濟，並請保持路政，以利營業……決議：照審查意見通過。

掃除文盲
各校增加位置

（丙）參議員提案：（七）教育類：請爲掃除文盲一案，請省政府利用夜校開設補習學校，推行正規教育思想，以便人民得有教育機會，並請提倡勞工教育，設施勞工文化，以補教育，案併討論，決議：照審查意見通過。

……，決議：保留共學有所用案，照審查意見通過。（九）請將省立高級職業學校改爲紀念，以資紀念，決議：照審查意見通過。（十）請政府籌建國立大學，增加省立學校學位，以容納南來青年學生，案併討論，決議：照審查意見通過。（十一）請切實整頓……案，照審查意見通過。

（十二）請政府發展教育，以培植人材，照審查意見通過。（十三）請將各縣經費撥充教育，以作抗戰損失補償，決議：照審查意見通過。（十四）請速救濟白沙縣等縣民，照審查意見通過。

根絕烟毒
發揚正氣

（十五）告密案件，應先傳原告問明實情，再傳被告以免冤陷，決議：照審查意見通過。（十六）追究潮汕土烟運銷主犯案，決議：照審查意見通過。（十七）一凡種運售烟毒者，以極刑處罰，以根絕烟毒，請政府重申禁烟法令，限期肅清本省烟毒案，併案討論，決議：照審查意見通過。

（十八）請政府明令規定新舊任縣長移交時，應由參議會同負責監盤案，決議：照審查意見通過。（十九）請政府倡導氣節，以消滅匪源，發揚正氣，勵廉隅，實踐民心案，併案討論，決議：照審查意見通過。（廿）將現行徵兵制改爲募兵制案，決議：保留。（廿一）鶴山縣被……

切實保障人民自由

（廿一）三、請省府切實保障人民自由，以免由土豪劣紳非法侵害人民，決議：照審查意見通過。（廿二）請政府迅即實行縣長民選，以符憲法，並請實施省縣自治，以提前實施憲政案，併案討論，決議：照審查意見通過。

（廿三）嚴懲貪污，挽救政風，以肅清官吏而振作政治，案送審查，決議：照審查意見通過。

匪控制地方，壯丁難，幾達四分之三，以致徵兵困難，請政府准予減半徵額，以恤民困案，決議：照審查意見通過。

（廿四）爲汕頭市利用職權追軍政當局……

救濟雷湛鉅災

（卅一）……（卅二）……（卅三）請省府積極救濟雷湛四縣市災民，以挽危機案，決議：照審查意見通過。

各縣警政人員由縣直接委充

（廿七）請省政府規定各縣警政人員由縣長直接委充，以配合地方實施自治案，決議：照審查意見通過。（廿八）請省府轉飭衛生處從速設立省立北江醫院，以救濟粵北民病案，決議：照審查意見通過。（廿九）請國防部將虎門要塞撥還南埔鄉長何伸號召鄉民從義，……

（卅）請省府設立縣婦產訓練班及婦嬰保健所，以維婦女安全案，決議：照審查意見通過。

（卅四）請省府從速修築……

信仰、民委員，本省各縣政府，以通行選舉縣長，參議會選出縣長，再由省府核准一人委任案……決議：照審查意見通過。（卅五）增加地方行政人員之效能，以強民治……

請辦工會貸款
開發乳源礦產
迅予修理廣韶國道

（卅四）請粵北各縣保安自治，賑災，以資救濟案……（卅五）上次大會議決案，請省府從速辦理，決議：照審查意見通過。（卅六）請省府撥款救濟……

（四三）請迅修廣韶國道，以利交通案……

改善持有外幣處理辦法

（卅八）請准人民持有黃金、外幣，改善處理辦法，以免人民飾金、銀器被沒收案……

請成立農業推廣所

（五七）請省府令飭各縣成立農業推廣所，以便農民接受，案……

粵路工潮解決
各綫昨復通車
杜鎮遠已急電交部請示

【本市訊】前（五）日下午二時，粵漢路員工要求杜局長改善待遇詳情已誌前報。昨（六）日下午三時，粵漢路工會友長處理事務，趁杜局長來穗，因局長發表談話，稱……

【又訊】此事工潮解決後，……上午四時已照常開出廣九、三水、石圍各次快車……

市自衛總司令部本月中旬成立
組織辦法昨開會商討
自衛隊擴編六中隊一獨立大隊

【天下社訊】市府自獲中央明令，將自衛隊總隊擴編爲自衛總司令部後，總司令歐陽駒昨（六）日……

今日天氣
陰，較冷，中和北風。

拉兵風波
雷鴻基說重視
龔武亭表關注

【中央社訊】……

榨油工人調整待遇

【本市訊】廣州榨油工人代表於西盛工會……

本月電費仍照舊價
市府公佈計算辦法

【專訊】本月份電費價格，經公用局核示照舊，並公佈計算辦法……

余漢謀昨訪宋主任
談有關綏靖事

【專訊】陸軍總司令余漢謀昨（六）日午訪宋主任……

粵穗首長昨日致祭張君嵩等

【中央社訊】粵桂南區副總指揮張君嵩……

劉死牛又一宗

……

五匪閃電械刦金鋪
損失金飾百件共重約四十兩
十八甫一錶店昨晚亦遭匪刦

【專訊】昨（六）日下午四時，梯雲東路又發生五匪用閃電……

梯雲路昨日黃昏

商選訟籐
未斷
雙方聲請上訴

溫淑海等今赴韶關

【本報特訊】……

請君入甕·打傷胸部
冒探勒索·大小之爭

衆生相

簡報

自衛督導委會委員顧問名單

【中央社訊】……

神農巨輪
九四三年之鋼質新船
直放北海口
載重壹千二百噸時速十二海浬 具無線電設備航行安全
元月六七日驗關 七日清關啓行
船已到穗 船泊東堤 起卸便利
總代理：天生船務行啓
抗日中路四十三號 電話：一二七二八

美式一永福客貨快船
省湛綫。定期班。
每逢星期五由穗往湛江
載重四百餘噸·排水十四英尺·時速十四海浬·具無線電設備
船期準確 安全快捷 定購票從速
準期：元月五六日驗關七日清關啓行
廣州總代理：德源船務行
地址：西堤聯興路（海關側）六號 電話：一七六九四
德信船務行啓

金剛客貨特快輪
穗汕穗綫定期特快班輪
往汕頭上海
速率每小時十六浬
由穗至汕頭祇需十八小時
由汕頭至滬祇需四十四小時
鐵定本月八日清關 本月十日啓行
客票即日開始出售
往汕滬貨物即日入倉
售票處：新堤永安堂大廈景泰輪船公司 電話：一三二一九
收貨處：河南鰲洲正街四號景泰第一倉 電話：五〇四五三
廣州總代理 景泰輪船公司
金城輪船公司啓

大批房屋 地產供應
租賃購買 悉聽尊便
高雅繁俗 豐儉由人
請速來洽 以免向隅
大地置業公司
地址：六二三路十八甫南六號
電話：壹〇叁零六
分佈全市各區，特備專車接送

買車聲明
本處茲向池正先生購得福特廠1942年小型吉普車乙輛車牌號碼16-1276引擎號碼MB133974自即日起辦理過戶手續用特登報聲明如有與該車有轇轕未清手續限於三天內來處申明否則一經過戶概與本處無涉特此登報聲明
交通部民用航空局廣州航站工程處 地點：東山啓明二馬路三號

汽水機出售
手搖電動二用裝汽水機二架
糖液定量器 二具
沙濾器 一具
沙濾器 一付
手板蓋機子 一具
適合本外埠小型汽水廠用 問價看貨駕本市漢民北路二〇四號龍門書局 向宋尙沚接洽可也 電話一五五二七

買屋聲明
本人等憑中買受黃廣燊全權代表許合成自置吉屋一間坐落本市惠福分局段內妙高台第一號上蓋連地深闊口至均照所有權狀經交定標貼准期元月十二日交易如有來歷不明一切轇轕未清等情請於交易期前向賣主理妥一經交易概與本人無涉
關劍順 關棠順 關章順 啓

易賢數理
招生 升大學捷徑
個別數理 一、廣州德宣東路都土地巷（正南路對面）二十五號
易賢數學院 新捷秘訣破的人人驚省記公式提綱最要
巧教特例理晰觀輕試題詳明
成績絕對個別效果卓呈函授函授
數理化試題「及「中學算學概要」周詳透闢誠升大學必備之秘本
本院出版昨年全國大學入學考試

吉地出讓
東皋大道東山達道路小北
通訊處：關路九十六號 電話一五二一五